

RINGKASAN RANCANGAN PENGGABUNGAN ANTARA PT MORA TELEMATIKA INDONESIA TBK DAN PT EKA MAS REPUBLIK

RINGKASAN RANCANGAN PENGGABUNGAN USAHA (“RANCANGAN PENGGABUNGAN”) PENTING UNTUK DIPERHATIKAN OLEH SELURUH PEMEGANG SAHAM PT MORA TELEMATIKA INDONESIA TBK DAN PT EKA MAS REPUBLIK AGAR PARA PEMEGANG SAHAM DAPAT MENGAMBIL KEPUTUSAN PADA RAPAT UMUM PEMEGANG SAHAM LUAR BIASA (“RUPSLB”) YANG AKAN DIADAKAN PADA TANGGAL 26 MARET 2026 SEHUBUNGAN DENGAN RENCANA PENGGABUNGAN ANTARA PT MORA TELEMATIKA INDONESIA TBK DAN PT EKA MAS REPUBLIK, PT MORA TELEMATIKA INDONESIA TBK AKAN MENJADI PERUSAHAAN YANG AKAN MELANJUTKAN KEGIATAN USAHANYA.

JIKA ANDA MENGALAMI KESULITAN UNTUK MEMAHAMI RANCANGAN PENGGABUNGAN INI ATAU RAGU-RAGU DALAM MENGAMBIL KEPUTUSAN, ANDA DIANJURKAN UNTUK BERKONSULTASI DENGAN PENASIHAT PROFESIONAL.



PT Mora Telematika Indonesia Tbk

Kantor Pusat

Grha 9
Jl. Penataran No. 9, Kelurahan Pegangsaan,
Kecamatan Menteng
Jakarta Pusat 10320, Indonesia

Kegiatan Usaha Utama:

Bergerak dalam bidang aktivitas telekomunikasi dengan kabel, penyedia jasa internet, jasa interkoneksi internet (NAP) dan *data center*

Tel: (021) 3199 8600
Fax: (021) 314 2882
Website: www.moratelindo.co.id
Email: corsec@moratelindo.co.id

PT Eka Mas Republik

Kantor Pusat

Sinar Mas Land Plaza, Menara 2, Lt. 25
Jl. MH. Thamrin No. 51
Jakarta 10350, Indonesia

Kegiatan Usaha Utama:

Penyedia jasa internet

Tel: (021) 241 555 08
Fax: -
Website: www.myrepublic.co.id
Email: legal@myrepublic.net.id

PENGGABUNGAN AKAN DILAKUKAN DENGAN MEMPERHATIKAN KEPENTINGAN MASING-MASING PERUSAHAAN YANG MELAKUKAN PENGGABUNGAN, MASYARAKAT DAN PERSAINGAN SEHAT DALAM MELAKUKAN USAHA SERTA MENJAMIN TETAP TERPENUHINYA HAK-HAK PARA PEMEGANG SAHAM PUBLIK DAN KARYAWAN.

PENGGABUNGAN AKAN MENGAKIBATKAN PENURUNAN PERSENTASE KEPEMILIKAN SAHAM (DILUSI) PARA PEMEGANG SAHAM PT MORA TELEMATIKA INDONESIA TBK DIKARENAKAN ADANYA PENINGKATAN MODAL SAHAM PERUSAHAAN YANG MENERIMA PENGGABUNGAN. BESARNYA PENURUNAN PERSENTASE KEPEMILIKAN SAHAM (DILUSI) UNTUK PEMEGANG SAHAM PT MORA TELEMATIKA INDONESIA TBK ADALAH SEBESAR 50,50%.

RANCANGAN PENGGABUNGAN INI TELAH DIPERSIAPKAN BERSAMA-SAMA OLEH DIREKSI DARI PT MORA TELEMATIKA INDONESIA TBK DAN PT EKA MAS REPUBLIK, DAN TELAH DISETUJUI OLEH DEWAN KOMISARIS DARI PT MORA TELEMATIKA INDONESIA TBK DAN PT EKA MAS REPUBLIK PADA TANGGAL 16 DESEMBER 2025.

DIREKSI DAN DEWAN KOMISARIS PT MORA TELEMATIKA INDONESIA TBK DAN PT EKA MAS REPUBLIK, BAIK SECARA SENDIRI-SENDIRI MAUPUN BERSAMA-SAMA BERTANGGUNG JAWAB SEPENUHNYA ATAS KEBENARAN SELURUH INFORMASI ATAU FAKTA-FAKTA MATERIAL YANG DIMUAT DALAM RANCANGAN PENGGABUNGAN DAN MENEGASKAN BAHWA SETELAH MENGADAKAN PENELITIAN YANG MEMADAI, TIDAK ADA INFORMASI MATERIAL ATAU FAKTA-FAKTA LAINNYA YANG RELEVAN YANG AKAN MENYEBABKAN INFORMASI ATAU FAKTA-FAKTA MATERIAL YANG DIUNGKAPKAN DALAM RANCANGAN PENGGABUNGAN INI MENJADI TIDAK BENAR DAN MENYESATKAN.

RANCANGAN PENGGABUNGAN INI TELAH DINYATAKAN EFEKTIF OLEH OTORITAS JASA KEUANGAN DAN BELUM MEMPEROLEH PERSETUJUAN DARI RUPSLB PT MORA TELEMATIKA INDONESIA TBK DAN PT EKA MAS REPUBLIK.

DALAM HAL RUPSLB TIDAK MENYETUJUI RANCANGAN PENGGABUNGAN, MAKA RANCANGAN TERSEBUT BARU DAPAT DIAJUKAN KEMBALI KEPADA RUPSLB 12 (DUA BELAS) BULAN SETELAH PELAKSANAAN RUPSLB TERSEBUT, YAITU SEJAK 26 MARET 2026.

RISIKO UTAMA YANG MUNGKIN TIMBUL AKIBAT PENGGABUNGAN USAHA ADALAH RISIKO BIAYA DAN PELAKSANAAN INTEGRASI. SELURUH INFORMASI MENGENAI RISIKO PENGGABUNGAN USAHA DAPAT DILIHAT SELENGKAPNYA PADA BAB III RANCANGAN PENGGABUNGAN INI.

DEFINISI DAN SINGKATAN

Akta Penggabungan	:	Akta yang mengatur Penggabungan dan dibuat di hadapan Notaris dalam Bahasa Indonesia, dimana rancangan atas Akta tersebut wajib memperoleh persetujuan RUPSLB dari PT Mora Telematika Indonesia Tbk dan PT Eka Mas Republik
Anak Perusahaan EMR	:	PT Sintesa Sinergi Nusantara dan PT Sarana Piranti Informatika
Anak Perusahaan MORA	:	Moratel International Pte, Ltd., PT Oxygen Multimedia Indonesia, PT Palapa Ring Barat, PT Palapa Timur Telematika, PT Indo Pratama Teleglobal, dan PT Oxygen Infrastruktur Indonesia
BEI	:	PT Bursa Efek Indonesia
Biro Administrasi Efek atau BAE	:	PT Sinartama Gunita yang merupakan biro administrasi efek yang mengelola efek milik MORA
CKM	:	PT Candrakarya Multikreasi
DSSA	:	PT Dian Swastatika Sentosa Tbk
EMR	:	PT Eka Mas Republik
FTTH	:	<i>Fiber to the home</i>
GLB	:	PT Gema Lintas Benua
Grup EMR	:	PT Eka Mas Republik dan Anak Perusahaan EMR
Grup MORA	:	PT Mora Telematika Indonesia Tbk dan Anak Perusahaan MORA
IMU	:	PT Innovate Mas Utama
IPT	:	PT Indo Pratama Teleglobal
KOMDIGI	:	Kementerian Komunikasi dan Digital Republik Indonesia atau, sesuai relevansinya, pendahulunya, Menteri Komunikasi dan Informatika Republik Indonesia
KJPP	:	Kantor Jasa Penilai Publik
KPPU	:	Komisi Pengawas Persaingan Usaha
KPPU 3/2023	:	Peraturan Komisi Pengawas Persaingan Usaha Nomor 3 Tahun 2023 tentang Penilaian Terhadap Penggabungan, Peleburan, Atau Pengambilalihan Saham Dan/Atau Aset Yang Dapat Mengakibatkan Terjadinya Praktik Monopoli San/Atau Persaingan Usaha Tidak Sehat
KSEI	:	PT Kustodian Sentral Efek Indonesia

MIPL	:	Moratel International Pte, Ltd.
Menteri Hukum	:	Menteri Hukum Republik Indonesia atau, sesuai dengan relevansinya, pendahulunya, Menteri Hukum dan Hak Asasi Manusia Republik Indonesia
MORA	:	PT Mora Telematika Indonesia Tbk
NDC	:	Nusantara Data Center
OII	:	PT Oxygen Infrastruktur Indonesia
OJK	:	Otoritas Jasa Keuangan
OMI	:	PT Oxygen Multimedia Indonesia
Pemegang Saham Pengendali	:	Pihak yang baik langsung maupun tidak langsung memiliki saham Perusahaan Terbuka lebih dari 50% (lima puluh persen) dari seluruh saham dengan hak suara yang telah disetor penuh atau mempunyai kemampuan untuk menentukan, baik langsung maupun tidak langsung, dengan cara apapun pengelolaan dan/atau kebijakan Perusahaan Terbuka.
Pemegang Saham Utama	:	Pihak yang baik secara langsung maupun tidak langsung, memiliki paling sedikit 20% (dua puluh persen) hak suara dari seluruh saham yang mempunyai hak suara yang dikeluarkan oleh suatu perusahaan atau jumlah yang lebih kecil dari itu sebagaimana ditetapkan oleh OJK
Penggabungan	:	Penggabungan usaha PT Eka Mas Republik ke dalam PT Mora Telematika Indonesia Tbk
Peraturan Menteri Keuangan 52/PMK.010/2017	:	Peraturan Menteri Keuangan Nomor 52/PMK.010/2017 tentang Penggunaan Nilai Buku Atas Pengalihan dan Perolehan Harta Dalam Rangka Penggabungan, Peleburan, Pemekaran, atau Pengambilalihan Usaha
Peraturan Pencatatan BEI No. I-G	:	Peraturan Pencatatan Efek Nomor I-G, Lampiran Keputusan Direksi PT Bursa Efek Jakarta No.Kep-001/BEJ/01/2000 tertanggal 4 Januari 2000 tentang Penggabungan Usaha atau Peleburan Usaha
Pernyataan Efektif OJK	:	Berarti pernyataan OJK yang menyatakan bahwa Pernyataan Penggabungan Usaha atau Pernyataan Peleburan Usaha dapat menjadi efektif dengan memperhatikan ketentuan sebagai berikut: <ol style="list-style-type: none">atas dasar lewatnya waktu, yakni:<ol style="list-style-type: none">20 (dua puluh) hari sejak tanggal Pernyataan Penggabungan Usaha diterima OJK secara lengkap; atau20 (dua puluh) hari sejak tanggal perubahan terakhir yang disampaikan Perusahaan Terbuka

atau yang diminta OJK dipenuhi; atau

b. atas dasar pernyataan efektif dari OJK bahwa tidak ada lagi perubahan dan/atau tambahan informasi lebih lanjut yang diperlukan.

Perusahaan Anak	:	Perusahaan yang laporan keuangannya dikonsolidasikan dengan laporan keuangan Induk
Perusahaan Yang Melakukan Penggabungan	:	PT Mora Telematika Indonesia Tbk dan PT Eka Mas Republik
Perusahaan Yang Menerima Penggabungan	:	PT Mora Telematika Indonesia Tbk
Perusahaan Yang Menggabungkan Diri	:	PT Eka Mas Republik
POJK 9/2018	:	Peraturan Otoritas Jasa Keuangan Nomor 9 /POJK.04/2018 Tahun 2018 tentang Pengambilalihan Perusahaan Terbuka
POJK 15/2020	:	Peraturan Otoritas Jasa Keuangan Nomor 15/POJK.04/2020 Tahun 2020 tentang Rencana dan Penyelenggaraan Rapat Umum Pemegang Saham Perusahaan Terbuka
POJK 17/2020	:	Peraturan Otoritas Jasa Keuangan Nomor 17/POJK.04/2020 Tahun 2020 tentang Transaksi Material dan Perubahan Kegiatan Usaha
POJK 28/2021	:	Peraturan Otoritas Jasa Keuangan Nomor 28/POJK.04/2021 Tahun 2021 tentang Penilaian dan Penyajian Laporan Penilaian Properti di Pasar Modal
POJK 29/2023	:	Peraturan Otoritas Jasa Keuangan Nomor 29 Tahun 2023 tentang Pembelian Kembali Saham yang Dikeluarkan oleh Perusahaan Terbuka
POJK 31/2015	:	Peraturan Otoritas Jasa Keuangan Nomor 31 /POJK.04/2015 Tahun 2015 tentang Keterbukaan Atas Informasi atau Fakta Material oleh Emiten atau Perusahaan Publik
POJK 34/2014	:	Peraturan Otoritas Jasa Keuangan Nomor 34/POJK.04/2014 Tahun 2014 tentang Komite Nominasi dan Remunerasi Emiten atau Perusahaan Publik
POJK 35/2020	:	Peraturan Otoritas Jasa Keuangan Nomor 35/POJK.04/2020 Tahun 2020 tentang Penilaian Dan Penyajian Laporan Penilaian Bisnis Di Pasar Modal
POJK 42/2020	:	Peraturan Otoritas Jasa Keuangan Nomor 42/POJK.04/2020 Tahun 2020 tentang Transaksi Afiliasi dan Transaksi Benturan Kepentingan
POJK 45/2024	:	Peraturan Otoritas Jasa Keuangan Nomor 45 Tahun 2024 tentang Pengembangan dan Penguatan Emiten dan Perusahaan Publik

POJK 54/2015	:	Peraturan Otoritas Jasa Keuangan Nomor 54 /POJK.04/2015 Tahun 2015 tentang Penawaran Tender Sukarela
POJK 55/2015	:	Peraturan Otoritas Jasa Keuangan Nomor 55 /POJK.04/2015 Tahun 2015 tentang Pembentukan dan Pedoman Pelaksana Kerja Komite Audit
POJK 74/2016	:	Peraturan Otoritas Jasa Keuangan Nomor 74/POJK.04/2016 tertanggal 23 Desember 2016 tentang Penggabungan Usaha atau Peleburan Usaha Perusahaan Terbuka
PP 27/1998	:	Peraturan Pemerintah Nomor 27 tahun 1998 tentang Penggabungan, Peleburan dan Pengambilalihan Perseroan Terbatas
PP 35/2021	:	Peraturan Pemerintah No. 35 Tahun 2021 tentang Perjanjian Kerja Waktu Tertentu, Alih Daya, Waktu Kerja dan Waktu Istirahat, dan Pemutusan Hubungan Kerja.
PP 57/2010	:	Peraturan Pemerintah Nomor 57 tahun 2010 tentang Penggabungan atau Peleburan Badan Usaha dan Pengambilalihan Saham Perusahaan yang Dapat Mengakibatkan Terjadinya Praktik Monopoli dan Persaingan Usaha Tidak Sehat
PRB	:	PT Palapa Ring Barat
PTT	:	PT Palapa Timur Telematika
Rancangan Penggabungan Usaha	:	Rancangan Penggabungan Usaha ini disusun bersama oleh Direksi MORA dan Direksi EMR dan disetujui oleh masing-masing Dewan Komisaris dari setiap Perusahaan Yang Melakukan Penggabungan yang akan diajukan untuk mendapatkan persetujuan dalam RUPSLB masing-masing Perusahaan Yang Melakukan Penggabungan
Rasio Konversi	:	Rasio pertukaran penggabungan usaha yang telah disepakati dimana 1 (satu) saham milik pemegang saham EMR akan mendapatkan 7.703,807548 saham MORA
RUPS	:	Rapat Umum Pemegang Saham
RUPSLB	:	Rapat Umum Pemegang Saham Luar Biasa
RUPST	:	Rapat Umum Pemegang Saham Tahunan
SEOJK 17/2020	:	Surat Edaran Otoritas Jasa Keuangan Nomor 17 /SEOJK.04/2020 tentang Pedoman Penilaian dan Penyajian Laporan Penilaian Bisnis di Pasar Modal
SEOJK 33/2021	:	Surat Edaran Otoritas Jasa Keuangan Republik Indonesia Nomor 33/SEOJK.04/2021 tentang Pedoman Penilaian dan Penyajian Laporan Penilaian Properti di Pasar Modal
SIPP	:	Sistem Informasi Penelusuran Perkara

SSN	:	PT Sintesa Sinergi Nusantara
SMT	:	PT Serpong Mas Telematika
Tanggal Efektif Penggabungan	:	Tanggal ketika Menteri Hukum mengeluarkan persetujuan atas penggabungan usaha dan penerimaan pemberitahuan mengenai perubahan komposisi kepemilikan saham Perusahaan yang Menerima Penggabungan, yaitu tanggal 22 April 2026
UU Ketenagakerjaan	:	Undang-Undang No. 13 Tahun 2003 tentang Ketenagakerjaan sebagaimana telah diubah dengan Undang-Undang No. 6 Tahun 2023 tentang Penetapan Peraturan Pemerintah Pengganti Undang-Undang No. 2 Tahun 2022 tentang Cipta Kerja menjadi Undang-Undang
UU Cipta Kerja	:	Undang-Undang No. 6 Tahun 2023 tentang Penetapan Peraturan Pemerintah Pengganti Undang-Undang No. 2 Tahun 2022 tentang Cipta Kerja menjadi Undang-Undang
UU Persaingan Usaha	:	Undang-undang No. 5 Tahun 1999 tentang Larangan Praktek Monopoli dan Persaingan Usaha Tidak Sehat sebagaimana telah diubah dengan Undang-Undang No. 6 Tahun 2023 tentang Penetapan Peraturan Pemerintah Pengganti Undang-Undang No. 2 Tahun 2022 tentang Cipta Kerja menjadi Undang-Undang
UU PM	:	Undang-Undang No. 8 Tahun 1995 tentang Pasar Modal sebagaimana telah diubah dengan Undang-Undang No. 4 Tahun 2023 tentang Pengembangan dan Penguatan Sektor Jasa Keuangan
UU PPh	:	Undang-Undang No. 36 Tahun 2008 tentang Pajak Penghasilan sebagaimana telah diubah dengan Undang-Undang No. 6 Tahun 2023 tentang Penetapan Peraturan Pemerintah Pengganti Undang-Undang Nomor 2 Tahun 2022 tentang Cipta Kerja menjadi Undang-Undang
UU PPN	:	Undang-Undang No. 42 Tahun 2009 tentang Pajak Pertambahan Nilai Barang Dan Jasa dan Pajak Penjualan atas Barang Mewah sebagaimana telah diubah dengan Undang-undang No. 6 Tahun 2023 tentang Penetapan Peraturan Pemerintah Pengganti Undang-Undang No. 2 Tahun 2022 tentang Cipta Kerja menjadi Undang-undang
UU PT	:	Undang-Undang No. 40 Tahun 2007 tentang Perseroan Terbatas sebagaimana telah diubah dengan Undang-undang No. 6 Tahun 2023 tentang Penetapan Peraturan Pemerintah Pengganti Undang-Undang No. 2 Tahun 2022 tentang Cipta Kerja menjadi Undang-Undang

1. INFORMASI MENGENAI MASING-MASING PERUSAHAAN YANG MELAKUKAN PENGGABUNGAN

1.1. Informasi mengenai MORA

1.1.1. Riwayat Singkat

MORA didirikan berdasarkan Akta No. 30 tanggal 8 Agustus 2000 dibuat di hadapan Daniel Parganda Marpaung, S.H., Notaris di Jakarta. Akta pendirian tersebut telah disahkan oleh Menteri Kehakiman dan Hak Asasi Manusia Republik Indonesia berdasarkan Surat Keputusan No. C-25621.HT.01-01.TH.2000 tanggal 21 Desember 2000, diumumkan dalam Berita Negara No. 58 tertanggal 20 Juli 2007, Tambahan No. 7264. Anggaran Dasar MORA telah disesuaikan dengan UU PT berdasarkan Akta Pernyataan Keputusan Rapat No. 5 tanggal 11 Februari 2008, dibuat di hadapan Tahir Kamilli, S.H., M.H., M.Kn., Notaris di Jakarta. Akta mana telah disetujui oleh Menteri Hukum berdasarkan Keputusan No. AHU-26803.AH.01.02.Tahun 2008 tanggal 21 Mei 2008 dan telah didaftarkan dalam Daftar MORA sesuai ketentuan UU PT dengan No. AHU-0039229.AH.01.09. Tahun 2008 tanggal 21 Mei 2008.

Anggaran dasar MORA telah mengalami beberapa kali perubahan, dan perubahan terakhir adalah sebagaimana tercantum dalam Akta Pernyataan Keputusan Rapat Perubahan Anggaran Dasar PT Mora Telematika Indonesia Tbk No. 18 tanggal 5 Juni 2025, dibuat di hadapan Aulia Taufani S.H, Notaris di Jakarta Selatan, yang memuat persetujuan pemegang saham MORA atas (i) perubahan beberapa ketentuan pasal dalam Anggaran Dasar MORA yaitu Pasal 4, Pasal 10, Pasal 11, Pasal 12, Pasal 17, Pasal 19, Pasal 20 Pasal 21 dan (ii) menyatakan kembali (*restatement*) seluruh ketentuan Anggaran Dasar MORA dengan tetap memenuhi seluruh ketentuan peraturan perundang-undangan yang berlaku. Akta tersebut telah diberitahukan kepada Menteri Hukum sebagaimana ternyata dalam Surat Penerimaan Pemberitahuan Perubahan Anggaran Dasar PT Mora Telematika Indonesia Tbk No. AHU-AH.01.03-0160979 tanggal 18 Juni 2025 dan didaftarkan dalam Daftar Perseroan sesuai dengan ketentuan UU PT di bawah No. AHU-0134200.AH.01.11.TAHUN 2025 tanggal 18 Juni 2025 ("**Akta No. 18/2025**").

MORA mulai beroperasi pada tahun 2001. MORA berdomisili di Jakarta dan alamat kantor di Grha 9, Jl. Penataran No. 9 Menteng, Jakarta Pusat 10320. Grup MORA didirikan dan melakukan kegiatan operasionalnya masing-masing di Indonesia dan Singapura.

1.1.2. Struktur Permodalan dan Susunan Pemegang Saham

Struktur permodalan MORA adalah sebagaimana tercantum dalam Akta No. 18/2025, yaitu sebagai berikut: (i) Modal Dasar MORA adalah Rp3.266.830.889.100,00 (tiga triliun dua ratus enam puluh enam miliar delapan ratus tiga puluh juta delapan ratus delapan puluh sembilan ribu seratus Rupiah), terbagi atas 32.668.308.891 (tiga puluh dua miliar enam ratus enam puluh delapan juta tiga ratus delapan ribu delapan ratus sembilan puluh satu) saham dengan masing-masing saham bernilai nominal sebesar Rp100,00 (seratus Rupiah); (ii) Modal Ditempatkan MORA adalah Rp2.364.666.869.100,00 (dua triliun tiga ratus enam puluh empat miliar enam ratus enam puluh enam juta delapan ratus enam puluh sembilan ribu seratus Rupiah), terbagi atas 23.646.668.691 (dua puluh tiga miliar enam ratus empat puluh enam juta enam ratus enam puluh delapan ribu enam ratus sembilan puluh satu) saham; dan (iii) Modal Disetor adalah Rp2.364.666.869.100,00 (dua triliun tiga ratus enam puluh empat miliar enam ratus enam puluh enam juta delapan ratus enam puluh sembilan ribu seratus Rupiah) atau 100,00% (seratus persen) dari nilai nominal setiap saham yang telah ditempatkan dalam MORA.

Struktur permodalan dan susunan pemegang saham MORA dengan struktur permodalan sebagaimana disebutkan di atas serta sebagaimana tercantum dalam Daftar Pemegang Saham MORA tanggal 31 Januari 2026 yang dikelola oleh PT Sinartama Gunita selaku Biro Administrasi Efek MORA, adalah sebagai berikut:

No.	Nama Pemegang Saham	Jumlah Saham	Jumlah Nilai Nominal Saham	
			Rp100 per saham (Rp)	%
Modal Dasar		32.668.308.891	3.266.830.889.100	
Modal Ditempatkan dan Disetor Penuh				
1	PT Candrakarya Multikreasi	8.510.884.260	851.088.426.000	35,99
2	PT Gema Lintas Benua	7.135.484.421	713.548.442.100	30,18
3	Masyarakat	8.000.300.010	800.030.001.000	33,83
Jumlah Modal Ditempatkan dan Disetor		23.646.668.691	2.364.666.869.100	
Jumlah Saham dalam Portepel		9.021.640.200	902.164.020.000	

1.1.3. Pengurusan dan Pengawasan

a. Susunan Direksi dan Dewan Komisaris

Susunan Dewan Komisaris dan Direksi MORA berdasarkan Akta Pernyataan Keputusan Rapat MORA No. 58 tanggal 14 Maret 2023, dibuat di hadapan Aulia Taufani, S.H., Notaris di Jakarta, akta mana telah diberitahukan kepada Menteri Hukum sebagaimana ternyata dari Surat Penerimaan Pemberitahuan Perubahan Data MORA No. AHU-AH.01.09-0101336, tanggal 16 Maret 2023 dan telah didaftarkan dalam Daftar Perseroan sesuai UU PT dengan No. AHU 0054387.AH.01.11.TAHUN 2023 tanggal 16 Maret 2023, yaitu sebagai berikut:

Dewan Komisaris

Komisaris Utama : Indra Nathan Kusnadi
 Komisaris : Karim Panjaitan
 Komisaris Independen : Kanaka Puradiredja

Direksi

Direktur Utama : Jimmy Kadir
 Wakil Direktur Utama : Genta Andhika Putra

b. Komite – Komite

1. Komite Audit

Komite Audit bekerja secara kolektif dan bersifat mandiri dalam melaksanakan tugasnya membantu Dewan Komisaris dan bertanggung jawab kepada Dewan Komisaris. Pembentukan Komite Audit mengacu pada POJK 55/2015, MORA telah membentuk Komite Audit berdasarkan Surat Keputusan Dewan Komisaris No. 1804/MTI/BOC/INT/IV/2023 tanggal 18 April 2023, tentang Pengangkatan Kembali Komite Audit PT Mora Telematika Indonesia Tbk.

Susunan Komite Audit MORA adalah sebagai berikut:

Ketua : Kanaka Puradiredja
 Anggota : Drs. Mulyadi, M.Sc.
 Anggota : Nenden Purwitasari

2. Komite Nominasi dan Remunerasi

Berdasarkan Surat Keputusan Dewan Komisaris No. 1509/MTI/BOC/INT/IX/ 2022 tanggal 28 September 2022 sesuai dengan POJK 34/2014, susunan anggota Komite Nominasi dan Remunerasi MORA adalah sebagai berikut:

Ketua : Kanaka Puradiredja
Anggota : Indra Nathan Kusnadi
Anggota : Hekal Syamsuddin Yahya

c. Remunerasi Direksi dan Dewan Komisaris

Remunerasi anggota Dewan Komisaris dan Direksi ditetapkan dengan mengacu pada ketentuan POJK 34/2014, Anggaran Dasar MORA, dan Piagam Komite Nominasi dan Remunerasi. Penetapan remunerasi dilakukan dengan memperhatikan rekomendasi dari Komite Nominasi dan Remunerasi yang disampaikan kepada Dewan Komisaris, dan ditetapkan serta disahkan oleh pemegang saham dalam RUPS Tahunan.

1.1.4. Kegiatan Usaha

Kegiatan Usaha Utama MORA berdasarkan Akta No. 18/2025 adalah sebagai berikut:

Kegiatan Usaha Utama:

1. Konstruksi Sentral Telekomunikasi (KBLI: 42206).
2. Instalasi Telekomunikasi (KBLI: 43212).
3. Perdagangan Besar Komputer dan Perlengkapan Komputer (KBLI: 46511).
4. Perdagangan Besar Piranti Lunak (KBLI: 46512).
5. Perdagangan Besar Peralatan Telekomunikasi (KBLI: 46523).
6. Aktivitas Telekomunikasi Dengan Kabel (KBLI: 61100).
7. Aktivitas Telekomunikasi Tanpa Kabel (KBLI: 61200).
8. Aktivitas Telekomunikasi Satelit (KBLI: 61300).
9. Jasa Internet Teleponi Untuk Keperluan Publik (ITKP) (KBLI: 61913).
10. Jasa Nilai Tambah Teleponi Lainnya (KBLI: 61919).
11. *Internet Service Provider* (KBLI: 61921).
12. Jasa Sistem Komunikasi Data (KBLI: 61922).
13. Jasa Televisi Protokol Internet (IPTV) (KBLI: 61923).
14. Jasa Interkoneksi Internet (NAP) (KBLI: 61924).
15. Jasa Multimedia Lainnya (KBLI: 61929).
16. Jasa Jual Kembali Jasa Telekomunikasi (KBLI: 61994).
17. Aktivitas Pengembangan Aplikasi Perdagangan melalui Internet (*E-commerce*) (KBLI: 62012).
18. Aktivitas Pemrograman Komputer Lainnya (KBLI: 62019).
19. Aktivitas Konsultasi dan Perancangan *Internet of Things* (IoT) (KBLI: 62024).
20. Aktivitas Teknologi Informasi dan Jasa Komputer Lainnya (KBLI: 62090).
21. Aktivitas Pengolahan Data (KBLI: 63111).
22. Aktivitas *Hosting* dan YBDI (KBLI: 63112).
23. Portal Web dan/atau Platform Digital Tanpa Tujuan Komersial (KBLI: 63121).
24. Portal Web dan/atau Platform Digital Dengan Tujuan Komersial (KBLI: 63122).
25. *Real Estate* Yang Dimiliki Sendiri atau Disewa (KBLI: 68111).

Kegiatan Usaha Penunjang :

1. Aktivitas Konsultan Manajemen lainnya (KBLI: 70209).
2. Aktivitas *Call Centre* (KBLI: 82200)

Pada tanggal Rancangan Penggabungan ini, Kegiatan Usaha Utama MORA yang telah dijalankan saat ini adalah di bidang aktivitas telekomunikasi dengan kabel (KBLI: 61100),

internet service provider (KBLI: 61921), jasa interkoneksi (NAP) (KBLI: 61924) dan data center (KBLI: 63112 dan 68111).

MORA adalah Penyedia Akses Jaringan (NAP) dan Penyedia Layanan Internet (ISP), yang berpengalaman sejak tahun 2000 dan sudah memiliki pelanggan di berbagai segmen termasuk Telco, ISP, Perusahaan dan Residential. MORA juga merupakan salah satu penyedia Jaringan *Fiber Optic Backbone* yang terbesar di Indonesia, cakupan layanan domestik MORA tersebar luas di sepanjang Sumatera, Jawa, Bali, Nusa Tenggara hingga Papua, dengan interkoneksi ke Singapura sebagai Cakupan Layanan Internasional.

Untuk memperkuat hubungan internasional ke Singapura, MORA membangun Moratelindo Internasional *Cable-system One* (MIC-1) di stasiun *docking* Changi dan Batam. MIC-1 adalah kabel bawah laut serat optik *repeaterless linear* (koneksi langsung di bawah laut) yang menghubungkan Singapura dan Pulau Batam.

MORA juga didukung infrastruktur fiber optik *backbone* bawah laut yang kuat di mana menghubungkan Batam – Dumai – Malaka (BDM), dengan 2 kabel bawah laut dari Singapura ke Batam, dan tiga sistem kabel dari Batam ke Jakarta. Diikuti dengan pengembangan terbaru dari kabel serat optik bawah laut internasional dari Jakarta – Bangka – Bintan & Singapore (B3JS).

MORA memiliki 9 *backbone* domestik yaitu Dumai-Medan (DAMAI); Jambi-Batam *Cable-system* (JIBA); Sumatera Backbone (SBB); Ultimate Java Backbone (UJB); Jayabaya; Palapa Ring Barat (PRB); Palapa Timur Telematika (PTT); Surabaya–Denpasar; dan Bali–Nusa Tenggara. Melalui jaringan domestik dan internasional, MORA dapat memberikan akses ke koneksi internet kecepatan tinggi yang handal.

Per September 2025, MORA memiliki total panjang kabel serat optik sebesar 57.779 km dan 6 (enam) *data center* yang tersebar di Batam, Medan, Palembang, Jakarta, Surabaya, Denpasar yang memiliki kapasitas *data center* sebesar 3,3 megawatt, dengan jumlah pelanggan *enterprise* sebanyak 16.806, total *homepass* sebanyak 951.663 dengan jumlah pelanggan ritel sebanyak 296.305.

Pada saat Rancangan Penggabungan ini di terbitkan, kegiatan usaha utama yang dijalankan saat ini oleh MORA adalah bergerak dalam bidang aktivitas telekomunikasi dengan kabel, *internet service provider*, jasa interkoneksi internet (NAP) dan *data center*.

Di bawah ini merupakan uraian umum untuk masing-masing produk dan/atau jasa yang ditawarkan:

1. Konektivitas
Suatu layanan sewa kapasitas jaringan (*sewa link*) yang menghubungkan suatu node ke node tujuan lainnya. Hal ini dilakukan baik secara domestik maupun internasional. Layanan ini digunakan oleh Perusahaan Telco, ISP, maupun Pelanggan *Enterprise*.
2. Jasa Internet
Suatu layanan koneksi dari pelanggan ke Internet Global melalui jalur konektivitas yang bersifat *dedicated*. Layanan ini telah dipergunakan oleh pelanggan ISP, pelanggan *Enterprise*, serta yang bersifat *Broadband (burstable)* untuk pelanggan *enterprise* dan retail.
3. Jasa Pusat Data (*Data Center*)
Suatu layanan Pusat Data yang tersedia di 6 *Data Center* MORA (Jakarta, Batam, Medan, Palembang, Surabaya, dan Denpasar) untuk kebutuhan Perusahaan Telco, ISP, maupun *enterprise* guna menyewa *rack* serta fasilitas lainnya yang tersedia di *Data Center*.
4. Solusi Nilai Tambah

Suatu layanan nilai tambah yang menjadi bagian dari keseluruhan solusi yang dipersiapkan oleh MORA bagi seluruh pelanggan.

5. Infrastruktur

Suatu layanan dengan pemanfaatan infrastruktur yang telah dimiliki atau telah dibangun oleh MORA guna pemanfaatan oleh para pelanggan dengan skema penyewaan fasilitas infrastruktur. Hal ini dilakukan guna mendorong penghematan biaya investasi serta waktu dalam penggunaan segala fasilitas infrastruktur.

1.1.5. Keterangan Mengenai Perusahaan Anak

MORA memiliki Perusahaan Anak sebagai berikut:

No.	Nama	Domisili	Jenis Usaha	Tahun Awal Operasi	Persentase Kepemilikan per 30 September 2025 (%)	Status Operasional	Kontribusi Perusahaan Anak Terhadap Pendapatan MORA per 30 September 2025 (%)	Jumlah asset sebelum eliminasi per 30 September 2025 (Dalam Rp Juta)	Tahun Investasi MORA kepada Perusahaan Anak
Perusahaan Anak Langsung									
1.	MIPL	Singapura	Jasa Teknologi dan Telekomunikasi	2008	100,00	Beroperasi	7,32	483.926	2008
2.	OMI	Indonesia	Televisi Kabel	2015	99,96	Beroperasi	-	204.958	2015
3.	PRB	Indonesia	Jasa Teknologi dan Telekomunikasi	2016	98,90	Beroperasi	3,95	869.266	2016
4.	PTT	Indonesia	Jasa Teknologi dan Telekomunikasi	2016	70,00	Beroperasi	18,02	3.508.507	2016
5.	IPT	Indonesia	Jasa Teknologi dan Telekomunikasi	1999	65,00	Beroperasi	4,45	413.027	2021
Perusahaan Anak Tidak Langsung									
6.	OII	Indonesia	Pembangunan Sarana dan Prasarana Jaringan Telekomunikasi	2016	100 (99,96% melalui OMI dan 0,04% langsung)	Beroperasi	-	98.657	2016

1.1.6. Ikhtisar Informasi Keuangan Penting

Dalam laporan keuangan konsolidasian MORA yang diterbitkan kembali untuk periode sembilan bulan yang berakhir pada tanggal 30 September 2025, opini audit disajikan dengan pendekatan komparatif yang mencakup seluruh periode yang disajikan dalam laporan keuangan konsolidasian tersebut, yaitu periode sembilan bulan yang berakhir pada tanggal 30 September 2025 serta tahun-tahun yang berakhir pada tanggal 31 Desember 2024, 2023, dan 2022, sebagaimana tercantum dalam satu Laporan Auditor Independen No. 00003/2.1090/AU.1/06/1284-2/1/I/2026 tanggal 12 Januari 2026.

Tabel-tabel di bawah ini menggambarkan ikhtisar data keuangan penting MORA berdasarkan Laporan Keuangan Konsolidasian Grup MORA untuk periode sembilan bulan yang berakhir pada tanggal 30 September 2025, serta tahun-tahun yang berakhir pada tanggal 31 Desember 2024, 2023 dan 2022 yang telah diaudit oleh Kantor Akuntan Publik Mirawati Sensi Idris, berdasarkan standar audit yang ditetapkan oleh IAPI dengan Opini Tanpa Modifikasi sebagaimana tercantum dalam laporan auditor independen No. 00003/2.1090/AU.1/06/1284-2/1/I/2026 tanggal 12 Januari 2026 yang ditandatangani oleh Leo Susanto.

Laporan Posisi Keuangan
(dalam Jutaan Rupiah)

Uraian	30 September	31 Desember		
	2025	2024	2023	2022
ASET				
Aset Lancar				
Kas dan setara kas	1.627.631	1.819.585	1.135.724	1.211.090
Aset pengampunan pajak	100	100	100	100
Piutang usaha				
Pihak berelasi - setelah dikurangi cadangan kerugian penurunan nilai masing-masing sebesar Rp29 dan Rp1.134, Rp454 dan nihil pada tanggal 30 September 2025 dan 31 Desember 2024, 2023, dan 2022	362	49.666	78.174	11.278
Pihak ketiga - setelah dikurangi cadangan kerugian penurunan nilai masing-masing sebesar Rp51.578 dan Rp47.732, Rp44.758 dan Rp41.398 pada tanggal 30 September 2025 dan 31 Desember 2024, 2023, dan 2022	646.165	558.924	821.200	434.918
Piutang lain-lain	5.959	5.793	8.236	16.892
Bagian piutang konsesi jasa yang jatuh tempo dalam setahun	1.253.100	1.253.100	1.457.775	1.506.165
Uang muka	33.567	36.165	21.416	16.794
Biaya dibayar dimuka	76.469	61.419	84.888	80.972
Pajak dibayar dimuka	45.258	37.187	10.895	43.049
Aset yang dibatasi penggunaannya	1.509	1.674	2.980	31.036
Aset lancar lain-lain	273.483	210.482	196.813	215.101
Jumlah Aset Lancar	3.963.603	4.034.095	3.818.201	3.567.395
Aset Tidak Lancar				
Aset yang dibatasi penggunaannya	16.000	16.000	19.000	19.641
Biaya dibayar dimuka	12.609	11.737	15.251	20.431
Piutang konsesi jasa – setelah dikurangi bagian yang jatuh tempo dalam satu tahun	2.390.939	2.824.132	3.669.927	4.165.564
Aset tetap - setelah dikurangi akumulasi penyusutan masing-masing sebesar Rp1.482.017 dan Rp912.352, Rp2.004.592, dan Rp1.304.253 pada tanggal 30 September 2025 dan 31 Desember 2024, 2023, dan 2022	7.855.394	7.519.995	7.100.169	6.816.753
Aset pengampunan pajak - setelah dikurangi akumulasi penyusutan masing-masing sebesar Rp1.161 dan Rp1.062, Rp931 dan Rp799 pada tanggal 30 September 2025 dan 31 Desember 2024, 2023, dan 2022	1.760	1.858	1.990	2.122
Aset tak berwujud - setelah dikurangi akumulasi amortisasi masing-masing sebesar Rp49.094 dan Rp37.088, Rp26.833 dan Rp16.236 pada tanggal 30 September 2025 dan 31 Desember 2024, 2023, dan 2022	60.252	14.625	9.304	10.016
Aset hak guna - setelah dikurangi akumulasi penyusutan masing-masing Rp172.978 dan Rp137.188, Rp144.013 dan Rp143.046 pada tanggal 30 September 2025 dan 31 Desember 2024, 2023, dan 2022	80.257	112.378	153.286	122.292
Aset pajak tangguhan	9.226	9.837	8.048	8.122
Aset lain-lain	79.158	109.490	104.085	186.591
Jumlah Aset Tidak Lancar	10.505.595	10.620.052	11.081.060	11.351.532
JUMLAH ASET	14.469.198	14.654.147	14.899.261	14.918.927
LIABILITAS				
Liabilitas Jangka Pendek				
Utang usaha				

(dalam Jutaan Rupiah)

Uraian	30 September		31 Desember	
	2025	2024	2023	2022
Pihak berelasi	23.859	44.187	18.872	81.858
Pihak ketiga	303.916	389.243	612.932	561.025
Utang lain-lain				
Pihak ketiga	133.436	92.233	139.848	113.167
Utang pajak	61.201	122.463	91.269	102.750
Beban akrual	141.368	149.649	138.598	118.372
Uang muka penjualan	6.178	24.385	50.387	77.926
Bagian liabilitas jangka panjang yang akan jatuh tempo dalam satu tahun:				
Utang bank	1.003.741	1.437.211	1.392.549	1.367.827
Sukuk Ijarah	548.068	141.725	1.120.598	522.987
Liabilitas sewa	24.888	72.906	64.533	39.075
Utang non-bank	30.153	31.202	31.134	13.556
Pendapatan ditangguhkan	58.939	52.474	32.525	40.303
Jumlah Liabilitas Jangka Pendek	2.335.747	2.557.678	3.693.245	3.038.846
Liabilitas Jangka Panjang				
Utang usaha – pihak ketiga	-	382	4.572	167.494
Liabilitas pajak tangguhan	25.608	33.901	26.591	26.592
Uang muka penjualan	102.067	104.814	107.807	259.828
Liabilitas jangka panjang - setelah dikurangi bagian yang jatuh tempo dalam satu tahun:				
Utang bank	3.158.304	2.904.991	2.846.625	3.446.620
Sukuk Ijarah	304.171	794.444	656.598	1.290.138
Liabilitas sewa	9.760	5.839	76.362	30.347
Utang non-bank	399.912	357.063	192.061	26.723
Pendapatan ditangguhkan	382.869	412.456	287.763	313.453
Liabilitas imbalan kerja jangka panjang	108.647	92.341	83.669	80.295
Jumlah Liabilitas Jangka Panjang	4.491.338	4.706.231	4.282.048	5.641.490
JUMLAH LIABILITAS	6.827.085	7.263.909	7.975.293	8.680.336
Ekuitas yang Dapat Diatribusikan kepada Pemilik Entitas Induk				
Modal saham				
Modal dasar – 32.668.308.891 saham nilai nominal Rp100 (dalam Rupiah penuh) Modal ditempatkan dan disetor – 23.646.668.691 saham	2.364.667	2.364.667	2.364.667	2.364.667
Tambahkan modal disetor	726.236	726.236	726.236	726.236
Surplus revaluasi aset	263.973	324.195	218.574	272.440
Saldo laba				
Ditentukan penggunaannya	63.750	62.750	61.750	60.750
Belum ditentukan penggunaannya	3.552.238	3.263.817	2.936.548	2.310.021
Komponen ekuitas lainnya	53.818	44.982	34.700	38.202
Jumlah ekuitas yang dapat diatribusikan kepada Pemilik Entitas Induk	7.024.682	6.786.647	6.342.475	5.772.316
Kepentingan Nonpengendali	617.431	603.591	581.493	466.275
JUMLAH EKUITAS	7.642.113	7.390.238	6.923.968	6.238.591
JUMLAH LIABILITAS DAN EKUITAS	14.469.198	14.654.147	14.899.261	14.918.927

Laporan Laba Rugi Komprehensif

(dalam Jutaan Rupiah)

Uraian	30 September		31 Desember	
	2025	2024	2024	2023
PENDAPATAN	2.808.029	2.993.357	3.978.188	4.306.324
BEBAN LANGSUNG	(1.190.257)	(1.217.244)	(1.652.355)	(1.781.390)
LABA KOTOR	1.617.772	1.776.113	2.325.833	2.524.934
BEBAN USAHA	(906.069)	(914.699)	(1.259.772)	(1.018.144)
LABA USAHA	711.703	861.414	1.066.061	1.506.790
PENGHASILAN (BEBAN) LAIN – LAIN				
Penghasilan bunga	35.007	26.992	40.870	19.553
Laba (rugi) selisih kurs - bersih	31.444	3.574	(5.705)	1.188
Laba (rugi) pelepasan atau penjualan aset tetap	337	1.996	(3.668)	(315)
Beban bunga dan keuangan	(388.844)	(444.825)	(583.647)	(647.768)
Lain-lain – bersih	3.919	3.072	7.926	15.701

(dalam Jutaan Rupiah)

Uraian	30 September			31 Desember	
	2025	2024	2024	2023	2022
Beban Lain-Lain – Bersih	(318.137)	(409.191)	(544.224)	(611.641)	(690.938)
LABA SEBELUM PAJAK FINAL DAN PAJAK					
PENGHASILAN	393.566	452.223	521.837	895.149	875.248
Beban pajak final	1.018	115	204	4.383	8.348
LABA SEBELUM PAJAK PENGHASILAN	392.548	452.108	521.633	890.766	866.900
BEBAN (PENGHASILAN) PAJAK					
Pajak kini	147.938	240.791	264.211	208.086	188.055
Pajak tangguhan	(1.118)	(1.425)	(5.146)	3.509	5.947
Beban Pajak – Bersih	146.820	239.366	259.065	211.595	194.002
LABA PERIODE /TAHUN BERJALAN	245.728	212.742	262.568	679.171	672.898
PENGHASILAN (RUGI) KOMPREHENSIF LAIN					
Pos yang tidak akan direklasifikasi ke laba rugi					
Pajak tangguhan atas revaluasi aset tetap	4.578	3.029	(9.891)	4.787	6.539
Pengukuran kembali liabilitas imbalan pasti	(9.252)	-	3.723	6.272	7.986
Pajak atas pengukuran kembali liabilitas imbalan pasti	1.985	-	(776)	(1.351)	(1.590)
Keuntungan revaluasi aset tetap	-	-	200.376	-	-
	(2.689)	3.029	193.432	9.708	12.935
Pos yang akan direklasifikasi ke laba rugi					
Selisih kurs penjabaran kegiatan usaha luar negeri	8.836	(3.762)	10.282	(3.502)	13.069
PENGHASILAN (RUGI) KOMPREHENSIF LAIN – SETELAH PAJAK	6.147	(733)	203.714	6.206	26.004
JUMLAH PENGHASILAN KOMPREHENSIF	251.875	212.009	466.282	685.377	698.902
JUMLAH LABA PERIODE /TAHUN BERJALAN YANG DAPAT DIATRIBUSIKAN KEPADA:					
Pemilik entitas induk	231.557	202.694	245.472	564.215	579.500
Kepentingan non-pengendali	14.171	10.048	17.096	114.956	93.398
	245.728	212.742	262.568	679.171	672.898
JUMLAH PENGHASILAN KOMPREHENSIF YANG DAPAT DIATRIBUSIKAN KEPADA:					
Pemilik entitas induk	238.035	201.961	444.172	570.159	605.152
Kepentingan non-pengendali	13.840	10.048	22.110	115.218	93.750
	251.875	212.009	466.282	685.377	698.902
LABA PER SAHAM					
Dasar (dalam Rupiah penuh)	10	9	10	24	26

Laporan Arus Kas

(dalam Jutaan Rupiah)

Uraian	30 September			31 Desember	
	2025	2024	2024	2023	2022
ARUS KAS DARI AKTIVITAS OPERASI					
Penerimaan kas dari pelanggan	3.075.617	4.388.080	5.822.041	4.544.019	5.651.236
Pembayaran kas kepada pemasok	(1.080.676)	(1.893.332)	(2.294.830)	(2.128.886)	(2.563.343)
Pembayaran kas kepada karyawan	(346.607)	(275.545)	(372.154)	(353.356)	(363.792)
Kas dihasilkan dari operasi bersih	1.648.334	2.219.203	3.155.057	2.061.777	2.724.101
Penerimaan bunga	33.499	25.207	36.948	19.218	15.277
Penerimaan dari klaim asuransi	1.023	120	545	9.022	26.765
Penerimaan dari pengembalian pajak	-	-	-	21.228	113.367
Pembayaran pajak penghasilan	(227.708)	(182.299)	(394.240)	(230.560)	(295.748)
Pembayaran bunga dan beban keuangan	(385.243)	(440.673)	(579.271)	(614.054)	(761.315)
Kas Bersih Diperoleh dari Aktivitas Operasi	1.069.905	1.621.558	2.219.039	1.266.631	1.822.447
ARUS KAS DARI AKTIVITAS INVESTASI					
Hasil penjualan aset tetap	2.303	8.875	9.078	600	931
Pencairan aset yang dibatasi penggunaannya	-	-	19.000	-	-
Penempatan aset yang dibatasi penggunaannya	-	-	(16.000)	-	-
Perolehan aset tak berwujud	(57.678)	(12.726)	(15.576)	(9.885)	(9.251)
Perolehan aset lain-lain	(101.409)	(17.540)	(54.302)	(12.909)	(371.490)
Perolehan aset tetap	(872.333)	(568.225)	(887.076)	(854.017)	(1.088.339)
Kas Bersih Digunakan untuk Aktivitas Investasi	(1.029.117)	(589.616)	(944.876)	(876.211)	(1.468.149)

Uraian	30 September			31 Desember	
	2025	2024	2024	2023	2022
ARUS KAS DARI AKTIVITAS PENDANAAN					
Penerimaan dari:					
Utang bank	3.242.288	1.532.703	1.586.579	1.285.002	890.904
Utang non-bank	50.000	-	200.000	200.000	-
Penerbitan sukuk ijarah	-	277.649	277.649	485.089	-
Penerimaan hasil penawaran saham perdana	-	-	-	-	1.000.084
Pembayaran:					
Dividen entitas anak kepada kepentingan nonpengendali	-	(12)	(12)	-	-
Pembayaran biaya emisi saham	-	-	-	-	(18.772)
Utang obligasi	-	-	-	-	(460.000)
Liabilitas sewa	(9.037)	(8.242)	(11.135)	(34.114)	(32.485)
Utang non-bank	(9.328)	(9.129)	(32.102)	(13.096)	(20.908)
Sukuk ijarah	(86.000)	(1.122.100)	(1.122.100)	(524.365)	(347.000)
Utang bank	3.429.392)	(1.120.407)	(1.489.326)	(1.867.620)	(1.199.140)
Kas Bersih Digunakan untuk Aktivitas Pendanaan	(241.469)	(449.538)	(590.447)	(469.104)	(187.317)
KENAIKAN (PENURUNAN) BERSIH KAS DAN SETARA KAS	(200.681)	582.404	683.716	(78.684)	166.981
KAS DAN SETARA KAS AWAL TAHUN/PERIODE	1.819.585	1.135.724	1.135.724	1.211.090	1.040.196
Selisih transaksi dalam mata uang asing	8.727	(7.969)	145	3.318	3.913
KAS DAN SETARA KAS AKHIR TAHUN/PERIODE	1.627.631	1.710.159	1.819.585	1.135.724	1.211.090

Rasio-Rasio Keuangan

Uraian	30 September			31 Desember	
	2025	2024	2024	2023	2022
Rasio Pertumbuhan (%)					
Pendapatan	(6,19%)	(10,50%)	(7,62%)	(7,34%)	11,19%
Laba Kotor	(8,92%)	(11,54%)	(7,89%)	(8,43%)	8,68%
Jumlah Aset	(1,26%)	(2,09%)	(1,65%)	(0,13%)	2,43%
Jumlah Liabilitas	(6,01%)	(6,57%)	(8,92%)	(8,12%)	(13,26%)
Jumlah Ekuitas	3,41%	3,06%	6,73%	10,99%	36,86%
Rasio Usaha (%)					
Laba sebelum pajak final dan pajak penghasilan / pendapatan	14,02%	15,11%	13,12%	20,79%	18,83%
Pendapatan / Jumlah Aset	25,88%	27,36%	27,15%	28,90%	31,15%
Laba Tahun Berjalan / Pendapatan	8,75%	7,11%	6,60%	15,77%	14,48%
Laba Tahun Berjalan / Jumlah Aset (ROA)	2,26%	1,94%	1,79%	4,56%	4,51%
Laba Tahun Berjalan / Jumlah Ekuitas (ROE)	4,29%	3,98%	3,55%	9,81%	10,79%
EBITDA / Beban Bunga Pinjaman	344,60%	318,20%	313,24%	345,56%	293,29%
Utang Berbunga Bersih / Jumlah Ekuitas (net debt to equity ratio)	50,40%	58,60%	53,12%	75,75%	88,58%
Jumlah Liabilitas / Jumlah Aset	47,18%	51,08%	49,57%	53,53%	58,18%
Jumlah Liabilitas / Jumlah Ekuitas	89,34%	104,42%	98,29%	115,18%	139,14%
Total Aset Lancar / Total Liabilitas Lancar (current ratio)	169,69%	163,09%	157,72%	103,38%	117,39%
Asset Turnover	25,71%	27,07%	26,92%	28,88%	31,53%

1.2. Informasi Mengenai EMR

1.2.1. Riwayat Singkat

EMR berkedudukan di Jakarta Pusat, adalah suatu perseroan terbatas yang didirikan berdasarkan dan tunduk pada peraturan perundang-undangan yang berlaku di Republik Indonesia. EMR didirikan pertama kali dengan nama PT Austin Technology Telematika berdasarkan Akta Pendirian No. 18 tanggal 9 September 2009, dibuat di hadapan Elly Rustam, S.H., Notaris di Jakarta. Akta tersebut telah memperoleh pengesahan dari Menteri Hukum berdasarkan Surat Keputusan No. AHU-02062.AH.01.01.Tahun 2010

tanggal 14 Januari 2010 dan telah diumumkan dalam BNRI No. 83 tanggal 15 Oktober 2010, Tambahan No. 31942.

EMR mengubah nama dari semula PT Austin Technology Telematika menjadi PT Eka Mas Republik berdasarkan Akta Pernyataan Keputusan Para Pemegang Saham No. 46 tanggal 13 April 2015, dibuat di hadapan Sofiany, S.E., S.H., sebagai pengganti dari Desman, S.H., M.Hum., M.M., Notaris di Jakarta Utara, yang mana telah disetujui oleh Menteri Hukum dengan Surat Keputusan No. AHU-0934140.AH.01.02. TAHUN 2015 tanggal 27 April 2015, dan didaftarkan dalam Daftar Perseroan No. AHU-3497705.AH.01.11. TAHUN 2015 tanggal 27 April 2015 serta telah diumumkan dalam Berita Negara Republik Indonesia No. 60 tanggal 29 Juli 2016, Tambahan No. 23594.

Kantor pusat EMR berlokasi di Sinar Mas Land Plaza, Menara 2, Lt. 25, Jl. MH. Thamrin No. 51, Jakarta 10350.

1.2.2. Struktur Permodalan dan Susunan Pemegang Saham

Struktur permodalan EMR, sebagaimana tercantum dalam Akta Pernyataan Keputusan Para Pemegang Saham No. 16 tanggal 16 Juli 2025, dibuat di hadapan Lanawaty Darmadi, S.H., M.M., M.Kn., Notaris di Jakarta Pusat, yang mana telah disetujui oleh Menteri Hukum dengan Surat Keputusan No. AHU-0046789.AH.01.02.TAHUN 2025 tanggal 17 Juli 2025, diberitahukan kepada Menteri Hukum sebagaimana ternyata dalam Surat Penerimaan Pemberitahuan Perubahan Anggaran Dasar No. AHU-AH.01.03-0187218 tanggal 17 Juli 2025, dan didaftarkan dalam Daftar Perseroan No. AHU-0160980.AH.01.11.TAHUN 2025 tanggal 17 Juli 2025 serta telah diumumkan dalam Berita Negara Republik Indonesia No. 005 tanggal 16 Januari 2026, Tambahan No. 001249.

Komposisi kepemilikan saham EMR per 31 Januari 2026 yaitu sebagai berikut:

No.	Nama Pemegang Saham	Jumlah Saham	Jumlah Nilai Nominal Saham Rp1.000.000 per saham (Rp)	%
Modal Dasar		8.000.000	8.000.000.000.000	
Modal Ditempatkan dan Disetor Penuh				
1	PT Innovate Mas Utama	2.999.455	2.999.455.000.000	95,77122
2	PT Innovate Mas Indonesia	72.440	72.440.000.000	2,31298
3	PT DSST Mas Gemilang	60.000	60.000.000.000	1,91577
4	PT Buana Mas Sejahtera	1	1.000.000	0,00003
Jumlah Modal Ditempatkan dan Disetor		3.131.896	3.131.896.000.000	100,00000
Jumlah Saham dalam Portepel		4.868.104	4.868.104.000.000	

1.2.3. Pengurusan dan Pengawasan

Susunan Direksi dan Dewan Komisaris

Susunan Pengurusan dan Pengawasan EMR, berdasarkan Akta Pernyataan Keputusan Para Pemegang Saham No. 64 tanggal 27 Maret 2025, dibuat di hadapan Lanawaty Darmadi, S.H., M.M., M.Kn., Notaris di Jakarta Pusat, yang telah diberitahukan kepada Menteri Hukum sebagaimana ternyata dalam Surat Penerimaan Pemberitahuan Perubahan Data No. AHU-AH.01.09-0175473 tanggal 27 Maret 2025 dan telah didaftarkan dalam Daftar Perseroan No. AHU-0075227.AH.01.11.TAHUN 2025 tanggal 27 Maret 2025, yaitu sebagai berikut:

Dewan Komisaris

Komisaris Utama : Lay Krisnan Cahya
 Wakil Komisaris Utama : Handhianto Suryo Kentjono
 Komisaris : Mona Angeliq Susanto

Direksi

Direktur Utama	:	Timotius Max Sulaiman, S.E.
Direktur	:	Yopie Widjaja
Direktur	:	Melanie Dwita Maharani
Direktur	:	Ir. Iman Syahrizal
Direktur	:	Hendra Gunawan
Direktur	:	Edward Sanusi

1.2.4. Kegiatan Usaha

Kegiatan usaha EMR, berdasarkan Akta Pernyataan Keputusan Para Pemegang Saham No. 40 tanggal 30 Juli 2025, dibuat di hadapan Lanawaty Darmadi, S.H., M.M., M.Kn., Notaris di Jakarta Pusat, yang mana telah disetujui oleh Menteri Hukum dengan Surat Keputusan No. AHU-0050395.AH.01.02.TAHUN 2025 tanggal 30 Juli 2025, dan didaftarkan dalam Daftar Perseroan No. AHU-0173798.AH.01.11.TAHUN 2025 tanggal 30 Juli 2025 serta telah diumumkan dalam Berita Negara Republik Indonesia No. 005 tanggal 16 Januari 2026, Tambahan No. 001382, adalah sebagai berikut:

- (1) Maksud dan Tujuan EMR ialah berusaha dalam bidang:
 - a. Aktivitas telekomunikasi dengan kabel (KBLI: 61100);
 - b. Internet Service Provider (KBLI: 61921); dan
 - c. Aktivitas telekomunikasi tanpa kabel (KBLI: 61200).

- (2) Untuk mencapai maksud dan tujuan tersebut di atas, EMR dapat melaksanakan kegiatan usaha dengan rincian sebagai berikut:
 - a) aktivitas telekomunikasi dengan kabel, mencakup kegiatan pengoperasian, pemeliharaan atau penyediaan akses pada fasilitas untuk pengiriman suara, data, teks, bunyi dan video dengan menggunakan infrastruktur kabel telekomunikasi, seperti pengoperasian dan perawatan fasilitas perubahan dan pengiriman untuk menyediakan komunikasi titik ke titik melalui saluran darat, gelombang mikro atau perhubungan saluran data dan satelit, pengoperasian sistem pendistribusian kabel (yaitu untuk pendistribusian data dan sinyal televisi) dan perlengkapan telegraf dan komunikasi non vocal lainnya yang menggunakan fasilitas sendiri. Dimana fasilitas transmisi yang melakukan kegiatan ini, bisa berdasarkan teknologi tunggal atau kombinasi dari berbagai teknologi. Termasuk pembelian akses dan jaringan kapasitas dari pemilik dan operator dari jaringan dan menyediakan jasa telekomunikasi yang menggunakan kapasitas ini untuk usaha dan rumah tangga dan penyediaan akses internet melalui operator infrastruktur dengan kabel. Kegiatan penyelenggaraan jaringan untuk telekomunikasi tetap yang dimaksudkan bagi terselenggaranya telekomunikasi publik dan sirkuit sewa. Termasuk kegiatan sambungan komunikasi data yang pengirimannya dilakukan secara paket, melalui suatu sentral atau jaringan lain, seperti *Public Switched Telephone Network* (PSTN). Termasuk juga kegiatan penyelenggaraan jaringan teristertial yang melayani pelanggan bergerak tertentu antara lain jasa radio *trunking* dan jasa radio panggil umum.
 - b) *internet service provider*, mencakup usaha jasa pelayanan yang ditawarkan suatu perusahaan kepada pelanggannya untuk mengakses internet atau bisa disebut sebagai pintu gerbang ke internet.
 - c) Aktivitas telekomunikasi tanpa kabel, mencakup kegiatan penyelenggaraan jaringan yang melayani telekomunikasi bergerak dengan teknologi seluler di permukaan bumi. Kegiatannya mencakup pengoperasian, pemeliharaan atau penyediaan akses pada fasilitas untuk mentransmisikan suara, data, teks, bunyi dan video menggunakan infrastruktur komunikasi tanpa kabel dan pemeliharaan dan pengoperasian nomor panggil (*paging*), seperti halnya

jaringan telekomunikasi selular dan telekomunikasi tanpa kabel lainnya. Fasilitas transmisi menyediakan transmisi omni-directional melalui gelombang udara yang dapat berdasarkan teknologi tunggal atau kombinasi beberapa teknologi. Termasuk pembelian akses dan kapasitas jaringan dari pemilik dan operator jaringan serta menyediakan jasa jaringan tanpa kabel (kecuali satelit) untuk kegiatan bisnis dan rumah tangga dan penyediaan akses internet melalui operator infrastruktur jaringan tanpa kabel.

Kegiatan usaha yang telah dijalankan saat ini oleh EMR sebagaimana perizinan-perizinan yang dimiliki oleh EMR, yaitu: (i) Aktivitas telekomunikasi dengan kabel (KBLI 61100) dan (ii) *Internet Service Provider* (KBLI 61921).

Per September 2025, EMR memiliki total panjang kabel serat optik sebesar 58.455 km, dengan total *homepass* sebanyak 8.791.299 dan jumlah pelanggan ritel sebanyak 1.527.337.

1.2.5. Keterangan Mengenai Perusahaan Anak dan Entitas Asosiasi

Sampai dengan tanggal Rancangan Penggabungan ini, EMR memiliki Perusahaan Anak dan Entitas Asosiasi sebagai berikut:

No.	Nama	Domisili	Jenis Usaha	Tahun Awal Operasi	Persentase Kepemilikan Efektif (%)	Status Operasional	Kontribusi Perusahaan Anak Terhadap Pendapatan EMR per 30 September 2025 (%)	Jumlah Asset Sebelum Eliminasi per 30 September 2025 (Dalam Rp Juta)	Tahun Investasi EMR kepada Perusahaan Anak
Perusahaan Anak Langsung									
1.	PT Sarana Piranti Informatika	Jakarta Pusat	Aktivitas Konsultasi Manajemen Lainnya	-	99,71	Tidak Beroperasi	0,08	946	2023
Perusahaan Anak Tidak Langsung									
2.	PT Sintesa Sinergi Nusantara	Yogyakarta	<i>Internet Service Provider</i> dan Aktivitas Telekomunikasi Dengan Kabel	2020	99,99	Beroperasi	0,08	810	2023
Entitas Asosiasi									
3.	PT Serpong Mas Telematika	Tangerang	Aktivitas Telekomunikasi Dengan Kabel	2016	25,00	Beroperasi	-	-	2015

1.2.6. Ikhtisar Informasi Keuangan Penting

Tabel-tabel di bawah ini menggambarkan ikhtisar data keuangan penting EMR berdasarkan Laporan Keuangan Konsolidasian Grup EMR untuk periode sembilan bulan yang berakhir pada tanggal 30 September 2025, serta tahun-tahun yang berakhir pada tanggal 31 Desember 2024, 2023 dan 2022 yang telah diaudit oleh Kantor Akuntan Publik Mirawati Sensi Idris, berdasarkan standar audit yang ditetapkan oleh IAPI dengan Opini Tanpa Modifikasi sebagaimana tercantum dalam laporan auditor independen No. 00004/2.1090/AU.1/06/0155-5/1/1/2026 tanggal 12 Januari 2026 yang ditandatangani oleh Maria Leckzinska untuk laporan keuangan konsolidasian periode sembilan bulan yang berakhir pada tanggal 30 September 2025 dan untuk tahun yang berakhir pada tanggal 31 Desember 2024, 2023, dan 2022.

Laporan Posisi Keuangan

(dalam Jutaan Rupiah)

Uraian	30 September	31 Desember		
	2025	2024	2023	2022
ASET				
Aset Lancar				
Kas	3.181.589	819.594	836.467	228.541
Piutang usaha				
Pihak berelasi	6.715	5.162	7.892	5.137
Pihak ketiga - setelah dikurangi cadangan kerugian penurunan nilai sebesar Rp162.417, Rp89.322, Rp122.061 dan Rp91.525 masing-masing pada tanggal 30 September 2025, 31 Desember 2024, 2023, dan 2022	82.174	29.576	13.253	10.626
Piutang lain-lain				
Pihak berelasi	3.903	5.742	18.202	15.744
Pihak ketiga	17.614	16.488	16.048	10.224
Persediaan - setelah dikurangi cadangan kerugian penurunan nilai sebesar nihil pada tanggal 30 September 2025 dan sebesar Rp382 masing-masing pada tanggal 31 Desember 2024, 2023 dan 2022	940.267	1.132.152	499.373	226.175
Uang muka	449.992	315.474	299.319	278.781
Pajak dibayar dimuka	520.844	383.307	161.914	48.236
Biaya dibayar dimuka	87.627	77.658	39.113	13.669
Aset lancar lainnya	7.484	7.595	89.576	48.551
Jumlah Aset Lancar	5.298.209	2.792.748	1.981.157	885.684
Aset Tidak Lancar				
Aset pajak tangguhan - bersih	76.569	61.212	128.198	169.357
Aset tetap - setelah dikurangi akumulasi penyusutan sebesar Rp1.086.590 dan cadangan kerugian penurunan nilai sebesar nihil, akumulasi penyusutan sebesar Rp2.414.774 dan cadangan kerugian penurunan nilai sebesar Rp11.613, akumulasi penyusutan sebesar Rp1.924.793 dan cadangan kerugian penurunan nilai sebesar Rp11.613 dan akumulasi penyusutan sebesar Rp1.614.974 dan cadangan kerugian penurunan nilai sebesar Rp11.613 masing-masing pada tanggal 30 September 2025, 31 Desember 2024, 2023 dan 2022	11.044.789	7.693.320	3.559.913	1.911.994
Investasi pada entitas ventura bersama	32.117	12.805	-	-
Aset takberwujud - setelah dikurangi akumulasi amortisasi sebesar Rp13.271, Rp25.940, Rp24.159 dan Rp22.224 masing-masing pada tanggal 30 September 2025, 31 Desember 2024, 2023 dan 2022	7.800	7.055	8.676	8.328
<i>Goodwill</i>	135	135	135	-
Aset tidak lancar lainnya	2	2	2	2
Jumlah Aset Tidak Lancar	11.161.412	7.774.529	3.696.924	2.089.681
JUMLAH ASET	16.459.621	10.567.277	5.678.081	2.975.365
LIABILITAS				
Liabilitas Jangka Pendek				
Utang usaha				
Pihak berelasi	28.209	3.333	3.230	10.368
Pihak ketiga	7.860	38.538	87.634	42.465
Utang lain-lain				
Pihak berelasi	141.692	224.951	971	7.086
Pihak ketiga	2.550.567	2.050.933	823.079	435.559
Pendapatan diterima dimuka	115.252	80.433	59.855	48.477
Utang pajak	105.199	13.386	17.418	13.799
Beban akrual	314.013	195.768	141.568	108.831
Liabilitas jangka panjang yang akan jatuh tempo dalam waktu satu tahun:				
Utang bank dan lembaga keuangan jangka panjang	86.291	34.655	100.548	12

(dalam Jutaan Rupiah)

Uraian	30 September		31 Desember		
	2025	2024	2024	2023	2022
Liabilitas sewa pembiayaan	33.119	80.435	11.122	7.882	
Jumlah Liabilitias Jangka Pendek	3.382.202	2.722.432	1.245.425	674.479	
Liabilitas Jangka Panjang					
Liabilitas imbalan kerja jangka panjang	31.774	25.376	22.383	14.812	
Liabilitas jangka panjang - setelah dikurangi bagian yang akan jatuh tempo dalam waktu satu tahun:					
Utang bank dan lembaga keuangan jangka panjang	9.462.306	5.212.493	3.211.164	1.350.933	
Liabilitas sewa pembiayaan	1.959	17.000	23.407	16.815	
Jumlah Liabilitas Jangka Panjang	9.496.039	5.254.869	3.256.954	1.382.560	
JUMLAH LIABILITAS	12.878.241	7.977.301	4.502.379	2.057.039	
EKUITAS					
Ekuitas yang Dapat Diatribusikan kepada Pemilik Entitas Induk					
Modal saham - nilai nominal Rp1 per saham					
Modal dasar - 8.000.000 saham pada tanggal 30 September 2025 dan 4.000.000 saham masing-masing pada tanggal 31 Desember 2024, 2023 dan 2022					
Modal ditempatkan dan disetor 3.131.896 saham, 2.459.455 saham, 1.254.565 saham dan 1.154.565 saham masing-masing pada tanggal 30 September 2025, 31 Desember 2024, 2023 dan 2022	3.131.896	2.459.455	1.254.565	1.154.565	
Tambahan modal disetor - bersih	491.946	(51.740)	(51.740)	(51.740)	
Defisit	(42.493)	(337.567)	(497.991)	(607.708)	
Jumlah ekuitas yang dapat diatribusikan kepada Pemilik Entitas Induk	3.581.349	2.070.148	704.834	495.117	
Kepentingan Nonpengendali	31	519.828	470.868	423.209	
JUMLAH EKUITAS	3.581.380	2.589.976	1.175.702	918.326	
JUMLAH LIABILITAS DAN EKUITAS	16.459.621	10.567.277	5.678.081	2.975.365	

Laporan Laba Rugi Komprehensif

(dalam Jutaan Rupiah)

Uraian	30 September		31 Desember		
	2025	2024	2024	2023	2022
PENDAPATAN USAHA	2.280.027	1.467.998	2.067.898	1.378.000	1.004.302
BEBAN POKOK PENJUALAN	699.739	573.303	725.192	547.923	500.403
LABA KOTOR	1.580.288	894.695	1.342.706	830.077	503.899
BEBAN USAHA					
Beban penjualan	822.850	425.742	652.453	360.181	186.242
Beban umum dan administrasi	258.571	162.898	239.363	155.588	97.851
JUMLAH BEBAN USAHA	1.081.421	588.640	891.816	515.769	284.093
LABA USAHA	498.867	306.055	450.890	314.308	219.806
PENGHASILAN (BEBAN) LAIN - LAIN					
Pendapatan bunga	25.390	9.798	18.457	4.976	4.099
Ekuitas pada laba bersih investasi pada entitas ventura bersama	19.312	11.781	12.805	-	-
Keuntungan (kerugian) selisih kurs mata uang asing - bersih	(6.894)	802	(515)	(2.204)	4.038
Beban bunga dan keuangan	(151.713)	(148.867)	(203.774)	(125.896)	(118.649)
Lain-lain - bersih	(1.401)	(187)	60	11.377	20.835
BEBAN LAIN-LAIN - BERSIH	(115.306)	(126.673)	(172.967)	(111.747)	(89.677)
LABA SEBELUM PAJAK	383.561	179.382	277.923	202.561	130.129
BEBAN PAJAK					
Kini	96.746	-	1	37	-
Tangguhan	(16.257)	44.020	67.327	42.044	22.219
Jumlah Beban Pajak - Bersih	80.489	44.020	67.328	42.081	22.219

Uraian	30 September			31 Desember	
	2025	2024	2024	2023	2022
LABA TAHUN/PERIODE BERJALAN	303.072	135.362	210.595	160.480	107.910
PENGHASILAN (RUGI) KOMPREHENSIF LAIN					
Pos yang tidak akan direklasifikasi ke laba rugi					
Pengukuran kembali liabilitas imbalan pasti	(3.702)	(3.723)	(1.552)	(4.024)	1.017
Pajak sehubungan dengan pos yang tidak akan direklasifikasi ke laba rugi	815	819	341	885	(224)
PENGHASILAN (RUGI) KOMPREHENSIF LAIN – SETELAH PAJAK	(2.887)	(2.904)	(1.211)	(3.139)	793
JUMLAH PENGHASILAN KOMPREHENSIF TAHUN/PERIODE BERJALAN	300.185	132.458	209.384	157.341	108.703
Laba bersih tahun/periode berjalan yang diatribusikan tahun berjalan kepada:					
Pemilik entitas induk	297.958	97.967	161.652	112.741	59.265
Kepentingan non-pengendali	5.114	37.395	48.943	47.739	48.645
	303.072	134.724	210.595	160.480	107.910
Penghasilan Komprehensif yang dapat diatribusikan kepada:					
Pemilik entitas induk	295.074	95.077	160.424	109.717	60.048
Kepentingan non-pengendali	5.111	37.381	48.960	47.624	48.655
	300.185	132.458	209.384	157.341	108.703

Laporan Arus Kas

(dalam Jutaan Rupiah)

Uraian	30 September			31 Desember	
	2025	2024	2024	2023	2022
ARUS KAS DARI AKTIVITAS OPERASI					
Penerimaan kas dari pelanggan	2.187.599	1.426.360	2.017.827	1.353.339	1.035.008
Pembayaran kepada kontraktor dan pemasok	(1.153.621)	(1.300.391)	(1.915.674)	(1.053.222)	(676.756)
Pembayaran kas kepada karyawan	(320.432)	(205.266)	(283.866)	(185.918)	(132.002)
Kas bersih dihasilkan dari (digunakan untuk) operasi	713.546	(79.297)	(181.713)	114.199	226.250
Penerimaan dari pengembalian pajak	-	-	-	1.307	-
Kas Bersih Diperoleh dari (Digunakan untuk) Aktivitas Operasi	713.546	(79.297)	(181.713)	115.506	226.250
ARUS KAS DARI AKTIVITAS INVESTASI					
Penerimaan bunga	25.390	9.798	18.457	4.976	4.099
Aset tetap					
Perolehan	(3.521.447)	(1.786.824)	(2.523.660)	(1.332.084)	(371.733)
Hasil penjualan	-	2.893	3.418	1.570	7.688
Perolehan aset tak berwujud	(2.304)	(5)	(160)	(2.283)	(4.691)
Kas bersih yang diperoleh dari akuisisi entitas anak	-	-	-	34	-
Penurunan modal saham entitas anak dari kepentingan non-pengendali	(50)	-	-	-	(600.000)
Penerimaan atas pelepasan entitas anak	713.000	-	-	-	-
Dampak pelepasan entitas anak	(796)	-	-	-	-
Kas Bersih Digunakan untuk Aktivitas Investasi	(2.786.207)	(1.774.138)	(2.501.945)	(1.327.787)	(964.637)
ARUS KAS DARI AKTIVITAS PENDANAAN					
Pembayaran liabilitas sewa pembiayaan	(62.357)	(20.529)	(74.141)	(11.237)	(16.798)
Utang bank dan lembaga keuangan jangka panjang					
Penerimaan	4.317.188	5.910.973	5.900.960	1.964.400	787.476
Pembayaran	(34.902)	(3.229.915)	(3.980.864)	(8.314)	(7)
Pembayaran utang lain-lain - pihak berelasi	-	-	-	-	(397.992)
Penerimaan penambahan setoran modal	600.001	-	1.204.890	100.000	600.000
Penerimaan pinjaman dari pemegang saham	-	250.000	-	-	-
Penerimaan uang muka setoran modal	-	350.000	-	-	-
Pembayaran beban bunga dan keuangan	(385.281)	(207.974)	(384.063)	(224.629)	(136.301)
Kas Bersih Diperoleh dari Aktivitas Pendanaan	4.434.649	3.052.555	2.666.782	1.820.220	836.378

Uraian	30 September			31 Desember	
	2025	2024	2024	2023	2022
KENAIKAN (PENURUNAN) BERSIH KAS	2.361.988	1.199.120	(16.876)	607.939	97.991
KAS AWAL TAHUN/PERIODE	819.594	836.467	836.467	228.541	125.596
Pengaruh perubahan kurs mata uang asing	7	(2)	3	(13)	4.954
KAS AKHIR TAHUN/PERIODE	3.181.589	2.035.585	819.594	836.467	228.541

Rasio-Rasio Keuangan

Uraian	30 September			31 Desember	
	2025	2024	2024	2023	2022
Rasio Pertumbuhan (%)					
Pendapatan	55,32%	49,65%	50,07%	37,21%	19,37%
Laba Kotor	76,63%	65,18%	61,76%	64,73%	31,61%
Jumlah Aset	55,76%	80,91%	86,11%	90,84%	39,44%
Jumlah Liabilitas	61,44%	91,33%	77,18%	118,88%	55,34%
Jumlah Ekuitas	38,28%	41,04%	120,29%	28,03%	13,43%
Rasio Usaha (%)					
Laba sebelum pajak final dan pajak penghasilan / pendapatan	16,82%	12,22%	13,44%	14,70%	12,96%
Pendapatan / Jumlah Aset	13,85%	14,29%	19,57%	24,27%	33,75%
Laba Tahun Berjalan / Pendapatan	13,29%	9,22%	10,18%	11,65%	10,74%
Laba Tahun Berjalan / Jumlah Aset (ROA)	1,84%	1,32%	1,99%	2,83%	3,63%
Laba Tahun Berjalan / Jumlah Ekuitas (ROE)	8,46%	8,16%	8,13%	13,65%	11,75%
EBITDA / Beban Bunga Pinjaman	634,28%	421,74%	466,21%	500,64%	412,36%
Utang Berbunga Bersih / Jumlah Ekuitas (net debt to equity ratio)	178,76%	240,64%	174,71%	213,47%	124,91%
Jumlah Liabilitas / Jumlah Aset	78,24%	83,86%	75,49%	79,29%	69,14%
Jumlah Liabilitas / Jumlah Ekuitas	359,59%	519,51%	308,01%	382,95%	224,00%
Total Aset Lancar / Total Liabilitas Lancar (current ratio)	156,65%	120,60%	102,58%	159,07%	131,31%
Asset Turnover	16,87%	18,41%	25,46%	31,85%	39,31%

2. INFORMASI DAN URAIAN MENGENAI PENGGABUNGAN

2.1. Informasi Umum mengenai Penggabungan

Berdasarkan laporan penilaian tertanggal 12 Januari 2026, No. 00003/2.0162-00/BS/06/0153/1/I/2026, KJPP KR, berpendapat bahwa nilai pasar dari 100,00% ekuitas MORA pada tanggal 30 September 2025 adalah sejumlah Rp10.212.517.361.840,- (sepuluh triliun dua ratus dua belas miliar lima ratus tujuh belas juta tiga ratus enam puluh satu ribu delapan ratus empat puluh Rupiah) atau setara dengan Rp432,- (empat ratus tiga puluh dua Rupiah) per saham, dengan asumsi bahwa kegiatan usaha MORA berlangsung secara kesinambungan (*going concern*) dan dengan memperhatikan asumsi, kualifikasi dan syarat pembatas yang dinyatakan dalam laporan KJPP KR tersebut di atas.

Berdasarkan laporan penilaian tertanggal 12 Januari 2026, No. 00006/2.0059-02/BS/10/0242/1/I/2026 KJPP SRR berpendapat bahwa nilai pasar dari 100,00% ekuitas EMR pada tanggal 30 September 2025 adalah sejumlah Rp10.420.189.051.661,- (sepuluh triliun empat ratus dua puluh miliar seratus delapan puluh sembilan juta lima puluh satu ribu enam ratus enam puluh satu Rupiah) atau setara dengan Rp3.327.118,- (tiga juta tiga ratus dua puluh tujuh ribu seratus delapan belas Rupiah) per saham, dengan asumsi bahwa kegiatan usaha EMR berlangsung secara berkesinambungan (*going concern*) dan dengan memperhatikan asumsi, kualifikasi dan syarat pembatas yang dinyatakan dalam laporan KJPP SRR tersebut di atas.

Rasio Konversi saham untuk 1 (satu) saham EMR adalah 7.703,807548 saham baru MORA. Nilai tersebut didapatkan berdasarkan dari hasil perhitungan sebagai berikut:

Nama	Nilai Pasar Saham (Rp)	Jumlah Saham (Lembar)	Harga per Lembar Saham (Rp)
MORA	10.212.517.361.840	23.646.668.691	432
EMR	10.420.189.051.661	3.131.896	3.327.118
Rasio Konversi Saham EMR			7.703,807548

Perincian metode perhitungan konversi secara teoritis secara lengkap sebagaimana diungkapkan pada pendapat kewajaran yang dilakukan oleh KJPP KR pada Laporan Penilai No. 00004/2.0162-00/BS/06/0153/1/I/2026 tanggal 12 Januari 2026.

Penilaian tersebut mencerminkan nilai pasar dari masing-masing Perusahaan Yang Melakukan Penggabungan. Pada saat Penggabungan menjadi efektif, MORA akan tetap menjadi perusahaan Terbuka (Tbk) yang saham-sahamnya tercatat di BEI.

Struktur permodalan dan susunan pemegang saham sebelum penggabungan – MORA

Struktur permodalan MORA adalah sebagaimana tercantum dalam Akta No. 18/2025, yaitu sebagai berikut: (i) Modal Dasar MORA adalah Rp3.266.830.889.100,- (tiga triliun dua ratus enam puluh enam miliar delapan ratus tiga puluh juta delapan ratus delapan puluh sembilan ribu seratus Rupiah), terbagi atas 32.668.308.891 (tiga puluh dua miliar enam ratus enam puluh delapan juta tiga ratus delapan ribu delapan ratus sembilan puluh satu) saham dengan masing-masing saham bernilai nominal sebesar Rp100,- (seratus Rupiah); (ii) Modal Ditempatkan MORA adalah Rp2.364.666.869.100,- (dua triliun tiga ratus enam puluh empat miliar enam ratus enam puluh enam juta delapan ratus enam puluh sembilan ribu seratus Rupiah), terbagi atas 23.646.668.691 (dua puluh tiga miliar enam ratus empat puluh enam juta enam ratus enam puluh delapan ribu enam ratus sembilan puluh satu) saham; dan (iii) Modal Disetor adalah Rp2.364.666.869.100,- (dua triliun tiga ratus enam puluh empat miliar enam ratus enam puluh enam juta delapan ratus enam puluh sembilan ribu seratus Rupiah) atau 100,00% (seratus persen) dari nilai nominal setiap saham yang telah ditempatkan dalam MORA.

Struktur permodalan dan susunan pemegang saham MORA dengan struktur permodalan sebagaimana disebutkan di atas serta sebagaimana tercantum dalam Daftar Pemegang Saham MORA tanggal 31 Januari 2026 yang dikelola oleh PT Sinartama Gunita selaku Biro Administrasi Efek MORA, adalah sebagai berikut:

No.	Nama Pemegang Saham	Jumlah Saham	Jumlah Nilai Nominal Saham Rp100 per saham (Rp)	%
Modal Dasar		32.668.308.891	3.266.830.889.100	
Modal Ditempatkan dan Disetor Penuh				
1	PT Candrakarya Multikreasi	8.510.884.260	851.088.426.000	35,99
2	PT Gema Lintas Benua	7.135.484.421	713.548.442.100	30,18
3	Masyarakat	8.000.300.010	800.030.001.000	33,83
Jumlah Modal Ditempatkan dan Disetor		23.646.668.691	2.364.666.869.100	100,00
Jumlah Saham dalam Portepel		9.021.640.200	902.164.020.000	

Struktur permodalan dan susunan pemegang saham sebelum penggabungan - EMR

Struktur permodalan EMR, sebagaimana tercantum dalam Akta Pernyataan Keputusan Para Pemegang Saham No. 16 tanggal 16 Juli 2025, dibuat di hadapan Lanawaty Darmadi, S.H., M.M., M.Kn., Notaris di Jakarta Pusat, yang mana telah disetujui oleh Menteri Hukum dengan Surat Keputusan No. AHU-0046789.AH.01.02.TAHUN 2025 tanggal 17 Juli 2025, diberitahukan kepada Menteri Hukum sebagaimana ternyata dalam Surat Penerimaan Pemberitahuan Perubahan Anggaran Dasar No. AHU-AH.01.03-0187218 tanggal 17 Juli 2025, dan didaftarkan dalam Daftar Perseroan No. AHU-0160980.AH.01.11.TAHUN 2025 tanggal 17 Juli 2025, adalah sebagai berikut:

Komposisi kepemilikan saham EMR per 30 November 2025 yaitu sebagai berikut:

No.	Nama Pemegang Saham	Jumlah Saham	Jumlah Nilai Nominal Saham Rp1.000.000 per saham (Rp)	%
Modal Dasar		8.000.000	8.000.000.000.000	
Modal Ditempatkan dan Disetor Penuh				
1	PT Innovate Mas Utama	2.999.455	2.999.455.000.000	95,77122
2	PT Innovate Mas Indonesia	72.440	72.440.000.000	2,31298
3	PT DSST Mas Gemilang	60.000	60.000.000.000	1,91577
4	PT Buana Mas Sejahtera	1	1.000.000	0,00003
Jumlah Modal Ditempatkan dan Disetor		3.131.896	3.131.896.000.000	100,00000
Jumlah Saham dalam Portepel		4.868.104	4.868.104.000.000	

Struktur permodalan dan susunan pemegang saham sesudah penggabungan

Berdasarkan perhitungan konversi saham yang akan digunakan untuk Penggabungan dan dengan asumsi bahwa (i) tidak ada pemegang saham yang menggunakan haknya untuk meminta MORA dan EMR untuk membeli saham-saham mereka dan (ii) Penggabungan akan menyebabkan penurunan persentase kepemilikan saham (dilusi) para pemegang saham MORA dikarenakan adanya peningkatan modal yang ditempatkan di MORA, maka struktur permodalan dan susunan pemegang saham Perusahaan Yang Menerima Penggabungan adalah sebagai berikut:

No.	Nama Pemegang Saham	Jumlah Saham	Jumlah Nilai Nominal Saham Rp100 per saham (Rp)	%
Modal Dasar		190.000.000.000	19.000.000.000.000	
Modal Ditempatkan dan Disetor Penuh				
1	PT Innovate Mas Utama	23.107.224.069	2.310.722.406.900	48,367587
2	PT Candrakarya Multikreasi	8.510.884.260	851.088.426.000	17,814815
3	PT Gema Lintas Benua	7.135.484.421	713.548.442.100	14,935856
4	PT Innovate Mas Indonesia	558.063.819	55.806.381.900	1,168128
5	PT DSST Mas Gemilang	462.228.453	46.222.845.300	0,967527

No.	Nama Pemegang Saham	Jumlah Saham	Jumlah Nilai Nominal Saham Rp100 per saham (Rp)	%
6	PT Buana Mas Sejahtera	7.704	770.400	0,000016
7	Masyarakat	8.000.300.010	800.030.001.000	16,746071
Jumlah Modal Ditempatkan dan Disetor		47.774.192.736	4.777.419.273.600	100,000000
Jumlah Saham dalam Portepel		142.225.807.264	14.222.580.726.400	

2.2. Peraturan-peraturan yang Berlaku terhadap Penggabungan

Peraturan-peraturan yang berlaku untuk Penggabungan adalah sebagai berikut:

1. Ketentuan korporasi:
 - a. UU PT; dan
 - b. PP 27/1998
2. Ketentuan Perpajakan:
 - a. UU PPh;
 - b. UU PPN;
 - c. Peraturan Menteri Keuangan No. 52/PMK.010/2017;
3. Ketentuan pasar modal:
 - a. UU PM;
 - b. POJK 42/2020;
 - c. Peraturan BAPEPAM-LK No.IX.J.1;
 - d. POJK 74/2016;
 - e. POJK 15/2020;
 - f. POJK 29/2023;
 - g. Peraturan Pencatatan BEI No.I-G;
4. Ketentuan mengenai UU Tenaga Kerja
 - a. UU Ketenagakerjaan;
 - b. PP 35/2021.
5. Ketentuan Persaingan Usaha
 - a. UU Persaingan Usaha; dan
 - b. PP 57/2010
 - c. KPPU 3/2023
6. Anggaran Dasar dari masing-masing Perusahaan Yang Melakukan Penggabungan.

2.3. Akibat Hukum Penggabungan

Sesuai dengan Pasal 122 UU PT *juncto* Pasal 3 PP 27/1998, sebagai akibat dari Penggabungan, EMR akan berakhir karena hukum, pada Tanggal Efektif Penggabungan, tanpa dilakukannya likuidasi sebelumnya dan karenanya:

1. Seluruh aktiva dan pasiva EMR akan beralih karena hukum kepada MORA, sebagai Perusahaan Yang Menerima Penggabungan; dan
2. Pemegang saham EMR karena hukum akan menjadi pemegang saham MORA, sebagai Perusahaan Yang Menerima Penggabungan.
3. Penggabungan juga mengakibatkan setiap dan seluruh aktivitas, kegiatan dan operasi usaha, tagihan serta karyawan-karyawan EMR demi hukum beralih menjadi aktivitas, kegiatan dan operasi usaha, tagihan serta karyawan-karyawan MORA.
4. Penggabungan Usaha tidak akan menyebabkan Perseroan selaku perusahaan hasil Penggabungan Usaha (*surviving company*) menempati Posisi Dominan, dan Penggabungan Usaha tersebut tidak akan mengakibatkan terjadinya praktek monopoli dan atau persaingan usaha tidak sehat sebagaimana dimaksud dalam Pasal 28 ayat (1) Undang-Undang Nomor 5

Tahun 1999, serta tidak ada pengecualian kewajiban notifikasi atas rencana Penggabungan Usaha sebagaimana diatur dalam Pasal 3 ayat (1) huruf c Peraturan KPPU No. 3 Tahun 2023.

2.4. Kelayakan atas Penggabungan

Direksi dari masing-masing Perusahaan Yang Melakukan Penggabungan telah menjajaki kelayakan yang mencakup, antara lain, pertimbangan mengenai:

1. Kegiatan usaha serta perkembangan masing-masing Perusahaan Yang Melakukan Penggabungan, dengan memperhatikan keadaan keuangan dari masing-masing Perusahaan Yang Melakukan Penggabungan untuk periode sembilan bulan yang berakhir pada tanggal 30 September 2025 dan 2024, dan untuk tahun-tahun yang berakhir pada tanggal 31 Desember 2024, 2023, dan 2022;
2. Laporan penilaian saham dari KJPP KR dan KJPP SRR sebagai pihak independen yang telah ditunjuk untuk melakukan penilaian atas nilai pasar dari saham Perusahaan Yang Melakukan Penggabungan;
3. Metode dan tata cara konversi saham yang akan digunakan, sebagaimana didukung oleh laporan akuntan independen atas penerapan prosedur yang disepakati bersama sehubungan dengan metode dan tata cara konversi saham dari KAP Mirawati Sensi Idris (*Moore Global Network Limited*);
4. Laporan posisi keuangan proforma dan laporan laba rugi komprehensif proforma yang direviu oleh KAP Mirawati Sensi Idris (*Moore Global Network Limited*);
5. Kewajiban-kewajiban Perusahaan Yang Melakukan Penggabungan terhadap pihak ketiga;
6. Hak-hak karyawan dari masing-masing Perusahaan Yang Melakukan Penggabungan;
7. Hak-hak pemegang saham publik dari MORA dan hak-hak pemegang saham EMR; dan
8. Sinergi/manfaat yang dapat dihasilkan dari Penggabungan dan prospek ke depan dari Perusahaan Yang Melakukan Penggabungan.

2.5. Latar Belakang, Tujuan dan Manfaat dari Penggabungan

2.5.1. Latar Belakang

Penggabungan antara MORA dan EMR merupakan langkah strategis untuk memperkuat posisi kedua Perusahaan dalam industri telekomunikasi dan layanan internet di Indonesia. Kedua entitas memiliki jaringan yang sifatnya saling melengkapi, di mana MORA memiliki jaringan tulang punggung (*backbone*) telekomunikasi dengan jangkauan yang luas, sementara EMR memiliki jaringan FTTH yang menjangkau *end user* dengan jumlah *homepass* yang besar dan tersebar hampir di seluruh wilayah Indonesia.

Integrasi kedua Perusahaan menciptakan satu kesatuan *value chain* yang sebelumnya dimiliki masing-masing oleh MORA dan EMR secara mandiri. Penggabungan ini akan menghasilkan skala usaha yang lebih besar dengan struktur biaya pengembangan jaringan yang lebih efisien, serta menciptakan sinergi strategis, operasional jaringan dan finansial yang material. Sinergi tersebut memungkinkan percepatan investasi jaringan, peningkatan kualitas dan cakupan layanan bagi pelanggan, dan pengembangan inovasi produk serta layanan untuk menjawab kebutuhan konektivitas yang semakin tinggi di tengah persaingan pasar yang ketat.

2.5.2. Tujuan dan Manfaat

Tujuan strategis Penggabungan dari Perusahaan Yang Melakukan Penggabungan antara lain:

MORA:

1. Cakupan dan Jaringan Kapasitas Infrastruktur yang Lebih Luas – MORA akan

menghadirkan cakupan dan jaringan kapasitas infrastruktur yang lebih luas bagi pelanggan, khususnya jaringan FTTH maupun untuk pelanggan-pelanggan *enterprise*, dimana MORA bisa memasarkan produk-produk *enterprise* kepada calon pelanggan yang ada di jaringan FTTH EMR.

2. Sinergi Finansial – MORA akan menghasilkan sinergi finansial melalui optimalisasi belanja modal dan pembangunan infrastruktur, khususnya FTTH, dikarenakan antara lainnya skala bisnis yang menjadi lebih besar setelah bisnis FTTH EMR bergabung dengan MORA.

EMR:

1. Penguatan Kualitas dan Keandalan Layanan – Melalui penggabungan dengan MORA, EMR akan memperoleh akses langsung terhadap infrastruktur *backbone* berkapasitas besar dan andal, sehingga mampu meningkatkan stabilitas jaringan, menurunkan latensi, serta memastikan kualitas layanan yang lebih konsisten bagi pelanggan. Hal ini mendukung peningkatan kepuasan pelanggan serta penguatan daya saing layanan EMR.
2. Percepatan Ekspansi Jaringan melalui Optimalisasi Infrastruktur – Penggabungan ini memungkinkan EMR untuk mempercepat perluasan jaringan *last mile* ke wilayah baru dengan memanfaatkan jaringan *backbone* yang telah dimiliki MORA secara optimal. Dengan pendekatan ini, pembangunan infrastruktur tambahan dapat dilakukan secara lebih terarah, waktu *go-to-market* dapat dipercepat, serta pemanfaatan belanja modal menjadi lebih optimal.

Manfaat Penggabungan adalah sebagai berikut:

- a. Dengan menggabungkan cakupan jaringan dan kapasitas infrastruktur yang saling melengkapi, Perusahaan Yang Menerima Penggabungan dapat menghadirkan layanan yang lebih stabil, lebih cepat, dengan cakupan lebih luas kepada pelanggan, sekaligus mempercepat ekspansi jaringan secara efisien;
- b. Penggabungan ini akan mampu menghasilkan sinergi finansial melalui optimalisasi biaya operasional serta penghindaran duplikasi belanja modal dan pembangunan infrastruktur, utilisasi aset jaringan *backbone* hingga *last mile*. Selain itu, peluang peningkatan pendapatan akan muncul dari *bundling* layanan, *cross-selling*, dan penguatan proposisi nilai bagi pelanggan, yang secara keseluruhan meningkatkan profitabilitas;
- c. Penggabungan ini akan menandai langkah penting dalam memajukan agenda digital Indonesia dalam pemerataan infrastruktur digital di seluruh negeri. Penguatan jangkauan jaringan dan peluncuran berkelanjutan akan menjadi kunci dalam mendorong ekosistem digital lokal yang inklusif dan berkelanjutan;

Penggabungan ini akan membentuk entitas yang lebih kuat dan berdaya saing tinggi dalam industri telekomunikasi Indonesia. Melalui kombinasi keunggulan strategis, operasional, teknis, dan finansial, Perusahaan Yang Menerima Penggabungan akan memiliki kapasitas yang lebih besar untuk menciptakan nilai tambah bagi seluruh pemangku kepentingan, termasuk karyawan dan pemegang saham.

2.6. Risiko-Risiko Penggabungan

Berikut ini adalah risiko-risiko Penggabungan:

1. Risiko biaya dan pelaksanaan integrasi

Penggabungan memerlukan integrasi dari sisi operasional dan sistem teknologi informasi

dari kedua Perusahaan Yang Melakukan Penggabungan, dengan tetap memperhatikan konsep besaran biaya dan manfaat.

- 2. Risiko tidak tercapainya sinergi yang diharapkan**
Risiko tidak tercapainya sinergi dapat saja terjadi karena adanya perbedaan budaya, gaya manajemen, sistem operasional, dan beberapa hal lainnya.
- 3. Risiko terkait dengan efek perlakuan pajak yang timbul dari usulan Penggabungan**
Otoritas Pajak Indonesia dapat menentang atau tidak setuju dengan posisi pajak yang diambil. Tantangan tersebut dapat menyebabkan kewajiban pajak tambahan, penalti, atau perubahan posisi keuangan Perusahaan Yang Melakukan Penggabungan.
- 4. Risiko sehubungan dengan peraturan perundang-undangan**
Kondisi peraturan yang berkembang berpotensi mengakibatkan amandemen Undang-Undang yang ada atau pengenalan peraturan baru, yang dapat memberlakukan kewajiban kepatuhan atau pembatasan tambahan pada Perusahaan Yang Menerima Penggabungan yang belum ada sebelumnya.
- 5. Risiko pengunduran diri karyawan**
Terdapat potensi pengunduran diri karyawan yang tidak setuju dengan Penggabungan. Apabila jumlah pekerja yang tidak menerima Penggabungan cukup besar maka tujuan dari Penggabungan dapat mengalami hambatan.

Keterangan lebih lanjut mengenai Risiko-Risiko Penggabungan dapat dilihat pada bagian 3 Rancangan Penggabungan.

2.7. Penjelasan dan Laporan Akuntan Independen atas Metode dan Tata Cara Konversi Saham

1. Dasar perhitungan konversi saham

Konversi saham dalam rangka penggabungan usaha antara **MORA** dan **EMR** ke dalam Perusahaan **yang Menerima Penggabungan** dilakukan berdasarkan **Rasio Konversi** yang disepakati oleh para pihak dan ditetapkan dengan mengacu pada **nilai pasar saham masing-masing entitas**.

Rasio Konversi tersebut ditentukan berdasarkan **nilai pasar saham masing-masing entitas** sebagaimana tercantum dalam laporan penilaian independen yang diterbitkan oleh KJPP, dengan rincian sebagai berikut:

- Nilai pasar saham **MORA** sebesar **Rp10.212.517.361.840**, sebagaimana dinyatakan dalam Laporan Penilaian Saham oleh KJPP KR No. 00003/2.0162-00/BS/06/0153/1/I/2026 tanggal 12 Januari 2026.
- Nilai pasar saham **EMR** sebesar **Rp10.420.189.051.661**, sebagaimana dinyatakan dalam Laporan Penilaian Saham oleh KJPP SRR No. 00006/2.0059-02/BS/10/0242/1/I/2026 tanggal 12 Januari 2026.

Nilai pasar tersebut dibagi dengan jumlah saham beredar masing-masing entitas untuk memperoleh nilai pasar saham per lembar saham. Berdasarkan perhitungan tersebut, ditetapkan bahwa 1 (satu) saham EMR setara dengan 7.703,807548 saham MORA.

2. Metodologi dan tata cara konversi saham

Metodologi konversi saham menggunakan **pendekatan nilai pasar saham**, dengan tujuan untuk mempertahankan nilai ekonomi kepemilikan pemegang saham masing-masing entitas secara proporsional sebelum dan setelah penggabungan. Setelah Penggabungan, kepemilikan pemegang saham MORA dan EMR tercermin dalam saham Perusahaan Yang Menerima Penggabungan sesuai dengan penerapan Rasio Konversi tersebut.

Secara teoritis, persentase saham yang dimiliki oleh pemegang saham MORA dan EMR akan terdilusi secara proporsional berdasarkan Rasio Konversi, dimana setiap saham di EMR akan setara dengan 7.703,807548 saham di MORA. Nilai tersebut didapatkan berdasarkan dari hasil perhitungan sebagai berikut:

Nama	Nilai Pasar Saham (Rp)	Jumlah Saham (Lembar)	Harga per Lembar Saham (Rp)
MORA	10.212.517.361.840	23.646.668.691	432
EMR	10.420.189.051.661	3.131.896	3.327.118
Rasio Konversi Saham EMR			7.703,807548

Jumlah saham yang diterbitkan oleh Perusahaan Yang Menerima Penggabungan kepada pemegang saham EMR adalah sebesar 24.127.524.045 saham, yang mewakili 50,50% dari jumlah saham yang ditempatkan dan disetor penuh setelah penggabungan. Saham tersebut dialokasikan kepada pemegang saham EMR berdasarkan Rasio Konversi atas jumlah saham EMR yang beredar sebelum penggabungan.

Oleh karena itu, dilusi untuk pemegang saham MORA yang ada akibat penggabungan usaha ini akan sebesar 50,50%.

3. Hasil penerapan prosedur yang disepakati bersama atas metode dan tata cara konversi saham

Penerapan metode dan tata cara konversi saham tersebut telah menjadi objek prosedur yang disepakati bersama dan hasilnya disajikan dalam Laporan Akuntan Independen atas Penerapan Prosedur yang Disepakati Bersama yang diterbitkan oleh Kantor Akuntan Publik Mirawati Sensi Idris (*Moore Global Network Limited*). Laporan tersebut disusun semata-mata untuk tujuan pelaporan dan tidak dimaksudkan untuk menyatakan opini atau memberikan bentuk keyakinan lainnya.

2.8. Persyaratan Yang Harus Dipenuhi dan Prosedur untuk Pelaksanaan Penggabungan

1. disampaikan pernyataan penggabungan usaha kepada OJK, yang memuat Rancangan Penggabungan Usaha beserta dokumen pendukungnya sebagaimana disyaratkan dalam POJK 74/2016 dan diperolehnya Pernyataan Efektif OJK;
2. diumumkan ringkasan Rancangan Penggabungan Usaha dalam 2 (dua) surat kabar harian berbahasa Indonesia yang beredar secara nasional dan situs web BEI. Perusahaan Yang Menerima Penggabungan telah mengumumkan ringkasan Rancangan Penggabungan Usaha di surat kabar Media Indonesia dan Investor Daily, serta situs web BEI pada tanggal 18 Desember 2025;
3. diumumkan Penggabungan secara tertulis kepada karyawan MORA dan EMR;
4. diajukan permohonan pencatatan saham tambahan MORA sebagai akibat dari Penggabungan kepada BEI;
5. tidak adanya atau telah diselesaikannya keberatan dari para kreditur dari masing-masing Perusahaan Yang Melakukan Penggabungan dan/atau dilaksanakannya tindakan yang diperlukan sebagaimana disyaratkan berdasarkan perjanjian-perjanjian masing-masing Perusahaan Yang Melakukan Penggabungan, termasuk diperolehnya persetujuan dari:

MORA

- PT Bank Mandiri (Persero) Tbk., termasuk untuk fasilitas kredit PT Palapa Ring Barat; dan
- PT Indonesia Infrastructure Finance;

EMR

- PT Bank Mandiri (Persero) Tbk.;
- PT Bank Syariah Indonesia Tbk.; dan
- PT Bank Central Asia Tbk.;

6. disampaikannya laporan kepada dan/atau diperolehnya persetujuan dari KOMDIGI sehubungan dengan Penggabungan;
7. diperolehnya persetujuan RUPSLB dari masing-masing Perusahaan Yang Melakukan Penggabungan, yang akan diadakan pada tanggal 26 Maret 2026, dengan memperhatikan peraturan perundang-undangan yang berlaku beserta anggaran dasar masing-masing Perusahaan Yang Melakukan Penggabungan. Berdasarkan UUPT, POJK 15/2020 dan masing-masing anggaran dasar EMR dan MORA, RUPSLB hanya sah apabila dihadiri paling sedikit 3/4 (tiga per empat) bagian dari jumlah seluruh saham dengan hak suara yang sah dan disetujui oleh lebih dari 3/4 (tiga per empat) bagian dari seluruh saham dengan hak suara yang hadir dalam RUPSLB.
Dalam hal kuorum dalam RUPSLB pertama tersebut tidak terpenuhi, maka RUPSLB kedua dapat mengambil keputusan apabila dihadiri oleh pemegang saham MORA yang mewakili paling sedikit 2/3 (dua per tiga) bagian dari jumlah seluruh saham dengan hak suara yang sah dan disetujui oleh lebih dari 3/4 (tiga per empat) bagian dari jumlah suara yang dikeluarkan secara sah dalam RUPSLB tersebut.
Dalam hal kuorum dalam RUPSLB kedua tersebut tidak terpenuhi, maka atas permohonan MORA, kuorum kehadiran dan keputusan untuk RUPSLB ketiga ditetapkan oleh OJK;
8. ditandatanganinya Akta Penggabungan;
9. diperolehnya bukti pemberitahuan kepada dan persetujuan dari Menteri Hukum atas perubahan Anggaran Dasar dari Perusahaan Yang Menerima Penggabungan; dan
10. kondisi lain yang mendahului penyelesaian Penggabungan sebagaimana diatur dalam Akta Penggabungan telah dipenuhi atau dikesampingkan.

Pada Tanggal Efektif Penggabungan, MORA akan bertindak sebagai Perusahaan Yang Menerima Penggabungan dimana setelah Penggabungan tersebut efektif, maka EMR akan berakhir karena hukum dan tanpa dilakukan likuidasi terlebih dahulu, karenanya seluruh aktiva dan pasiva EMR beralih karena hukum kepada MORA, termasuk namun tidak terbatas pada barang bergerak maupun tidak bergerak, serta tagihan-tagihan EMR, yang timbul karena berlakunya suatu ketentuan hukum atau atas dasar suatu kontrak atau perjanjian, terhadap pihak manapun juga, debitur, pemegang saham, dan pihak lain serta semua kewajiban, baik kewajiban secara hukum atau keuangan, semua kewajiban EMR kepada pihak manapun, beralih karena hukum kepada MORA, termasuk namun tidak terbatas pada kewajiban-kewajiban kepada Pemerintah Republik Indonesia (baik pusat maupun daerah), kreditur atau lembaga pembiayaan lain, pemegang saham, dan pihak lain.

2.9. Uraian Mengenai Penggabungan

1. Hasil Penilaian dari Penilai Independen

a. Penilaian Saham MORA

Berikut adalah ringkasan laporan penilaian saham Kantor Jasa Penilai Publik Kusnanto & rekan (“**KJPP KR**”) atas 100% saham MORA (“**Laporan Penilaian**”) sebagaimana dituangkan dalam laporannya No. 00003/2.0162-00/BS/06/0153/1/1/2026 tanggal 12 Januari 2026 dan ditandatangani oleh Willy D. Kusnanto.

i. Identitas Pihak

Identitas pihak yang akan melakukan Penggabungan adalah MORA dan EMR.

MORA merupakan suatu perseroan terbatas berstatus perusahaan terbuka (*publicly-held company*), didirikan dan menjalankan kegiatan usahanya di Indonesia. Ruang lingkup kegiatan usaha MORA adalah bergerak dalam bidang aktivitas telekomunikasi dengan kabel, *internet service provider*, jasa interkoneksi (NAP), dan *data center*. Perseroan menjual produknya di pasar lokal

dan luar negeri. Selanjutnya, MORA merupakan perusahaan yang menerima penggabungan (*surviving entity*).

EMR merupakan suatu perseroan terbatas berstatus perusahaan tertutup (*privately-held company*), didirikan dan menjalankan kegiatan usahanya di Indonesia. Kegiatan usaha EMR adalah bergerak dalam bidang aktivitas telekomunikasi dengan kabel dan *internet service provider*. EMR mulai beroperasi secara komersial pada Agustus 2011. EMR merupakan perusahaan yang menggabungkan diri.

ii. Objek Penilaian

Objek penilaian adalah nilai pasar 100,00% saham MORA.

iii. Maksud dan Tujuan Penilaian

Tujuan penilaian adalah untuk memperoleh pendapat yang bersifat independen tentang nilai pasar dari Objek Penilaian yang dinyatakan dalam mata uang Rupiah dan/atau ekuivalensinya pada tanggal 30 September 2025.

Maksud dari penilaian adalah untuk memberikan gambaran tentang nilai pasar dari Objek Penilaian yang selanjutnya akan digunakan sebagai rujukan dan pertimbangan oleh manajemen MORA dalam rangka pelaksanaan Penggabungan serta untuk memenuhi POJK 74/2016.

iv. Asumsi-Asumsi dan Kondisi Pembatas

Laporan Penilaian disusun berdasarkan kondisi pasar dan perekonomian, kondisi umum bisnis dan keuangan, serta peraturan-peraturan Pemerintah yang berlaku sampai dengan tanggal penerbitan Laporan Penilaian.

Penilaian Objek Penilaian yang dilakukan dengan metode diskonto arus kas didasarkan pada proyeksi laporan keuangan MORA dan Anak Perusahaan MORA yang disusun oleh manajemen MORA dan Anak Perusahaan MORA. Dalam penyusunan proyeksi laporan keuangan, berbagai asumsi dikembangkan berdasarkan kinerja MORA dan Anak Perusahaan MORA pada tahun-tahun sebelumnya dan berdasarkan rencana manajemen di masa yang akan datang. KJPP KR telah melakukan penyesuaian terhadap proyeksi laporan keuangan tersebut agar dapat menggambarkan kondisi operasi dan kinerja MORA dan Anak Perusahaan MORA yang dinilai pada saat penilaian ini dengan lebih wajar. Secara garis besar, tidak ada penyesuaian yang signifikan terhadap target kinerja MORA dan Anak Perusahaan MORA yang dinilai dan telah mencerminkan kemampuan pencapaiannya (*fiduciary duty*). KJPP KR bertanggung jawab atas pelaksanaan penilaian dan kewajaran proyeksi laporan keuangan berdasarkan kinerja historis MORA dan Anak Perusahaan MORA dan informasi manajemen MORA terhadap proyeksi laporan keuangan MORA dan Anak Perusahaan MORA tersebut. KJPP KR juga bertanggung jawab atas Laporan Penilaian dan kesimpulan nilai akhir.

Dalam penugasan penilaian ini, KJPP KR mengasumsikan terpenuhinya semua kondisi dan kewajiban MORA. KJPP KR juga mengasumsikan bahwa dari tanggal penilaian sampai dengan tanggal diterbitkannya Laporan Penilaian tidak terjadi perubahan apapun yang berpengaruh secara material terhadap asumsi-asumsi yang digunakan dalam penilaian. KJPP KR tidak bertanggung jawab untuk menegaskan kembali atau melengkapi, memutakhirkan (*update*) pendapat KJPP

KR karena adanya perubahan asumsi dan kondisi serta peristiwa-peristiwa yang terjadi setelah tanggal Laporan Penilaian.

Dalam melaksanakan analisis, KJPP KR mengasumsikan dan bergantung pada keakuratan, kehandalan, dan kelengkapan dari semua informasi keuangan dan informasi-informasi lain yang diberikan kepada KJPP KR oleh MORA dan Anak Perusahaan MORA atau yang tersedia secara umum yang pada hakekatnya adalah benar, lengkap, dan tidak menyesatkan dan KJPP KR tidak bertanggung jawab untuk melakukan pemeriksaan independen terhadap informasi-informasi tersebut. KJPP KR juga bergantung kepada jaminan dari manajemen MORA dan Anak Perusahaan MORA bahwa mereka tidak mengetahui fakta-fakta yang menyebabkan informasi-informasi yang diberikan kepada KJPP KR menjadi tidak lengkap atau menyesatkan.

Analisis penilaian Objek Penilaian dipersiapkan menggunakan data dan informasi sebagaimana diungkapkan di atas. Segala perubahan atas data dan informasi tersebut dapat memengaruhi hasil akhir pendapat KJPP KR secara material. KJPP KR tidak bertanggung jawab atas perubahan kesimpulan atas penilaian KJPP KR maupun segala kehilangan, kerusakan, biaya, ataupun pengeluaran apapun yang disebabkan oleh ketidakterbukaan informasi sehingga data yang KJPP KR peroleh menjadi tidak lengkap dan/atau dapat disalahartikan.

Karena hasil dari penilaian KJPP KR sangat tergantung dari data serta asumsi-asumsi yang mendasarinya, perubahan pada sumber data serta asumsi sesuai data pasar akan mengubah hasil dari penilaian KJPP KR. Oleh karena itu, KJPP KR menyampaikan bahwa perubahan terhadap data yang digunakan dapat berpengaruh terhadap hasil penilaian dan bahwa perbedaan yang terjadi dapat bernilai material. Walaupun isi dari laporan penilaian ini telah dilaksanakan dengan itikad baik dan dengan cara yang profesional, KJPP KR tidak dapat menerima tanggung jawab atas kemungkinan terjadinya perbedaan kesimpulan yang disebabkan oleh adanya analisis tambahan, diaplikasikannya hasil penilaian sebagai dasar untuk melakukan analisis transaksi ataupun adanya perubahan dalam data yang dijadikan sebagai dasar penilaian. Laporan penilaian Objek Penilaian bersifat *non-disclaimer opinion* dan merupakan laporan yang terbuka untuk publik kecuali terdapat informasi yang bersifat rahasia, yang dapat memengaruhi operasional MORA dan Anak Perusahaan MORA.

Pekerjaan yang berkaitan dengan penilaian Objek Penilaian tidak merupakan dan tidak dapat ditafsirkan dalam bentuk apapun, suatu penelaahan atau audit, atau pelaksanaan prosedur-prosedur tertentu atas informasi keuangan. Pekerjaan tersebut juga tidak dapat dimaksudkan untuk mengungkapkan kelemahan dalam pengendalian internal, kesalahan atau penyimpangan dalam laporan keuangan, atau pelanggaran hukum. Selanjutnya, KJPP KR juga telah memperoleh informasi atas status hukum MORA berdasarkan anggaran dasar MORA.

v. Pendekatan dan Metode Penilaian

Penilaian Objek Penilaian didasarkan pada analisis internal dan eksternal. Analisis internal akan berdasarkan pada data yang disediakan oleh manajemen, analisis historis atas laporan posisi keuangan, dan laporan laba rugi komprehensif MORA, pengkajian atas kondisi operasi dan manajemen serta sumber daya yang dimiliki MORA. Prospek MORA dan Anak Perusahaan MORA di masa yang akan datang KJPP KR evaluasi berdasarkan rencana usaha serta proyeksi laporan keuangan yang diberikan oleh manajemen yang telah KJPP KR kaji kewajaran dan konsistensinya. Analisis eksternal didasarkan pada kajian singkat terhadap faktor-faktor eksternal yang dipertimbangkan sebagai

penggerak nilai (*value drivers*) termasuk juga kajian singkat atas prospek dari industri yang bersangkutan.

Dalam mengaplikasikan metode penilaian untuk menentukan indikasi nilai pasar suatu "*business interest*" perlu mengacu pada laporan keuangan (laporan posisi keuangan dan laporan laba rugi komprehensif) yang representatif, oleh karenanya diperlukan penyesuaian terhadap nilai buku laporan posisi keuangan dan normalisasi keuntungan laporan laba rugi komprehensif yang biasanya disusun oleh manajemen berdasarkan nilai historis. Betapapun nilai buku suatu perusahaan yang direfleksikan dalam laporan posisi keuangan dan laporan laba rugi komprehensif adalah nilai perolehan dan tidak mencerminkan nilai ekonomis yang dapat sepenuhnya dijadikan acuan sebagai nilai pasar saat penilaian tersebut.

Metode penilaian yang digunakan dalam penilaian Objek Penilaian adalah metode diskonto arus kas (*discounted cash flow [DCF] method*), metode penyesuaian aset bersih (*adjusted net asset method*), metode pembandingan perusahaan tercatat di bursa efek (*guideline publicly traded company method*), dan metode kapitalisasi kelebihan pendapatan (*capitalized excess earning method*).

Metode diskonto arus kas dipilih mengingat bahwa kegiatan usaha yang dilaksanakan oleh MORA dan Anak Perusahaan MORA di masa depan masih akan berfluktuasi sesuai dengan perkiraan atas perkembangan usaha MORA dan Anak Perusahaan MORA. Dalam melaksanakan penilaian dengan metode ini, operasi MORA dan Anak Perusahaan MORA diproyeksikan sesuai dengan perkiraan atas perkembangan usaha MORA dan Anak Perusahaan MORA. Arus kas yang dihasilkan berdasarkan proyeksi dikonversi menjadi nilai kini dengan tingkat diskonto yang sesuai dengan tingkat risiko. Indikasi nilai adalah jumlah nilai kini dari arus kas tersebut.

Dalam melaksanakan penilaian dengan metode penyesuaian aset bersih, nilai dari semua komponen aset dan liabilitas/utang harus disesuaikan menjadi nilai pasarnya, kecuali untuk komponen-komponen yang telah menunjukkan nilai pasarnya (seperti kas/bank atau utang bank). Nilai pasar keseluruhan perusahaan kemudian diperoleh dengan menghitung selisih antara nilai pasar seluruh aset (berwujud maupun tak berwujud) dan nilai pasar liabilitas.

Metode pembandingan perusahaan tercatat di bursa efek digunakan dalam penilaian ini karena walaupun di pasar saham perusahaan terbuka tidak diperoleh informasi mengenai perusahaan sejenis dengan skala usaha dan aset yang setara, namun diperkirakan data saham perusahaan terbuka yang ada dapat digunakan sebagai data perbandingan atas nilai saham yang dimiliki oleh MORA.

Metode kapitalisasi kelebihan pendapatan yang digunakan dalam penilaian IPT dan OMI merupakan metode penilaian yang berdasarkan pada pendekatan aset. Dengan metode ini, nilai dari semua komponen aset dan liabilitas harus disesuaikan menjadi nilai pasarnya, kecuali untuk komponen-komponen yang telah menunjukkan nilai pasarnya (seperti kas/bank atau utang bank).

Selain aset berwujud, nilai pasar aset tak berwujud seperti hak paten, lisensi, biaya riset dan pengembangan, karyawan yang telah terlatih dan siap bekerja dan daftar langganan, juga harus dihitung. Nilai pasar aset tak berwujud tersebut diperoleh dengan melakukan penilaian terhadap tiap-tiap aset tersebut secara terpisah. Nilai pasar ekuitas (*net worth*) kemudian diperoleh dengan menghitung selisih antara nilai seluruh aset dan liabilitas yang telah disesuaikan.

Sebagai langkah selanjutnya perlu dihitung arus kas bersih dari perusahaan yang dinilai. Selisih antara arus kas bersih dengan pendapatan yang diharapkan merupakan kelebihan pendapatan yang dihasilkan oleh aset berwujud bersih. Nilai aset takberwujud kemudian dihitung dengan cara mengkapitalisasikan kelebihan pendapatan tersebut dengan tingkat kapitalisasi yang sesuai. Langkah berikutnya adalah menghitung indikasi nilai pasar saham dengan menjumlahkan nilai aset berwujud bersih dan nilai aset takberwujud.

Pendekatan dan metode penilaian di atas adalah yang KJPP KR anggap paling sesuai untuk diaplikasikan dalam penugasan ini dan telah disepakati oleh pihak manajemen MORA. Tidak tertutup kemungkinan untuk diaplikasikannya pendekatan dan metode penilaian lain yang dapat memberikan hasil yang berbeda.

Selanjutnya nilai-nilai yang diperoleh dari tiap-tiap metode tersebut direkonsiliasi dengan melakukan pembobotan.

vi. Kesimpulan

Berdasarkan hasil analisis atas seluruh data dan informasi yang telah KJPP KR terima dan dengan mempertimbangkan semua faktor yang relevan yang memengaruhi penilaian, maka menurut pendapat KJPP KR, nilai pasar Objek Penilaian pada tanggal 30 September 2025 adalah sebesar Rp10.212.517.361.840,- (sepuluh triliun dua ratus dua belas miliar lima ratus tujuh belas juta tiga ratus enam puluh satu ribu delapan ratus empat puluh Rupiah) atau sebesar Rp432,- (empat ratus tiga puluh dua Rupiah) per saham (dibulatkan) dengan rincian sebagai berikut:

Keterangan	Pendekatan Pendapatan	Pendekatan Aset	Pendekatan Aset	Pendekatan Pasar	Bobot				Nilai Rekonsiliasi (Rp)
	Metode Diskonto Arus Kas (Rp)	Metode Penyesuaian Aset Bersih (Rp)	Metode Kapitalisasi Kelebihan Pendapatan (Rp)	Metode Pembandingan Perusahaan Tercatat di Bursa Efek (Rp)	Metode Diskonto Arus Kas	Metode Penyesuaian Aset Bersih	Metode Kapitalisasi Kelebihan Pendapatan	Metode Pembandingan Perusahaan Tercatat di Bursa Efek	
MORA	10.403.308.154.787	-	-	8.495.400.225.313	90,00%	-	-	10,00%	10.212.517.361.840
MIPL	536.981.746.367	644.433.958.448	-	-	60,00%	40,00%	-	-	579.962.631.199
PTT	598.291.202.583	734.225.427.665	-	-	60,00%	40,00%	-	-	652.664.892.616
IPT	116.029.434.216	-	163.442.252.036	-	60,00%	-	40,00%	-	134.994.561.344
PRB	417.942.035.709	485.851.018.505	-	-	60,00%	40,00%	-	-	445.105.628.827
OMI	177.771.601.162	-	191.631.132.992	-	60,00%	-	40,00%	-	183.315.413.894
OII	49.505.078.866	79.508.992.604	-	-	60,00%	40,00%	-	-	61.506.644.361

- Saham MORA dinilai dengan pendekatan pendapatan dengan menggunakan metode diskonto arus kas dan pendekatan pasar dengan menggunakan metode pembandingan perusahaan tercatat di bursa efek dengan nilai masing-masing sebesar Rp10.403.308.154.787,- dan Rp8.495.400.225.313,- yang selanjutnya diberikan bobot masing-masing 90,00% dan 10,00%, maka menghasilkan nilai pasar saham MORA sebesar Rp10.212.517.361.840,-.
- Saham MIPL dinilai dengan pendekatan pendapatan dengan menggunakan metode diskonto arus kas dan pendekatan aset dengan menggunakan metode penyesuaian aset bersih dengan nilai masing-masing sebesar Rp536.981.746.367,- dan Rp644.433.958.448,- yang selanjutnya diberikan bobot masing-masing sebesar 60,00% dan 40,00%, maka menghasilkan nilai pasar saham MIPL sebesar Rp579.962.631.199,-.
- Saham PTT dinilai dengan pendekatan pendapatan dengan menggunakan metode diskonto arus kas dan pendekatan aset dengan menggunakan metode penyesuaian aset bersih dengan nilai masing-masing sebesar

Rp598.291.202.583,- dan Rp734.225.427.665,- yang selanjutnya diberikan bobot masing-masing sebesar 60,00% dan 40,00%, maka menghasilkan nilai pasar saham PTT sebesar Rp652.664.892.616,-.

- Saham IPT dinilai dengan pendekatan pendapatan dengan menggunakan metode diskonto arus kas dan pendekatan aset dengan menggunakan metode kapitalisasi kelebihan pendapatan dengan nilai masing-masing sebesar Rp116.029.434.216,- dan Rp163.442.252.036,- yang selanjutnya diberikan bobot masing-masing sebesar 60,00% dan 40,00%, maka menghasilkan nilai pasar saham IPT sebesar Rp134.994.561.344,-.
- Saham PRB dinilai dengan pendekatan pendapatan dengan menggunakan metode diskonto arus kas dan pendekatan aset dengan menggunakan metode penyesuaian aset bersih dengan nilai masing-masing sebesar Rp417.942.035.709,- dan Rp485.851.018.505,- yang selanjutnya diberikan bobot masing-masing sebesar 60,00% dan 40,00%, maka menghasilkan nilai pasar saham PRB sebesar Rp445.105.628.827,-.
- Saham OMI dinilai dengan pendekatan pendapatan dengan menggunakan metode diskonto arus kas dan pendekatan aset dengan menggunakan metode kapitalisasi kelebihan pendapatan dengan nilai masing-masing sebesar Rp177.771.601.162,- dan Rp191.631.132.992,- yang selanjutnya diberikan bobot masing-masing sebesar 60,00% dan 40,00%, maka menghasilkan nilai pasar saham OMI sebesar Rp183.315.413.894,-.
- Saham OII dinilai dengan pendekatan pendapatan dengan menggunakan metode diskonto arus kas dan pendekatan aset dengan menggunakan metode penyesuaian aset bersih dengan nilai masing-masing sebesar Rp49.505.078.866,- dan Rp79.508.992.604,- yang selanjutnya diberikan bobot masing-masing sebesar 60,00% dan 40,00%, maka menghasilkan nilai pasar saham OII sebesar Rp61.506.644.361,-.

Dengan mempertimbangkan pendekatan dan metode penilaian di atas, maka nilai pasar 100,00% saham MORA dan Anak Perusahaan MORA adalah sebesar Rp10.212.517.361.840,-.

KJPP KR bertanggung jawab penuh atas seluruh isi, proses, dan hasil laporan penilaian ini sesuai Undang-Undang Pasar Modal, Kode Etik Penilai Indonesia (KEPI), Standar Penilaian Indonesia (SPI), serta ketentuan dalam POJK 35/2020 dan SEOJK 17/2020. KJPP KR juga bertanggung jawab atas setiap kerugian atau permasalahan yang timbul di kemudian hari sebagai akibat dari hasil penilaian dimaksud.

b. Penilaian Saham EMR

Berikut adalah ringkasan laporan penilaian saham KJPP SRR atas 100,00% saham EMR sebagaimana dituangkan dalam laporannya No. 00006/2.0059-02/BS/10/0242/1/1/2026 tanggal 12 Januari 2026 dan ditandatangani oleh Ocky Rinaldy.

i. Identitas Pihak

Identitas pihak yang akan melakukan Penggabungan adalah MORA dan EMR.

MORA merupakan suatu perseroan terbatas berstatus perusahaan terbuka (*publicly-held company*), didirikan dan menjalankan kegiatan usahanya di Indonesia. Kegiatan usaha MORA yang telah dijalankan saat ini adalah di bidang aktivitas telekomunikasi dengan kabel, *internet service provider*, jasa

interkoneksi (NAP) dan *data center*. MORA menjual produknya di pasar lokal dan luar negeri. Selanjutnya, MORA merupakan perusahaan yang menerima penggabungan (*surviving entity*).

EMR merupakan suatu perseroan terbatas berstatus perusahaan tertutup (*privately-held company*), didirikan dan menjalankan kegiatan usahanya di Indonesia. Kegiatan usaha EMR adalah bergerak dalam bidang aktivitas telekomunikasi dengan kabel dan *internet service provider*. EMR mulai beroperasi secara komersial pada Agustus 2011. EMR merupakan perusahaan yang menggabungkan diri.

ii. **Objek Penilaian**

Objek penilaian dalam penilaian ini adalah saham EMR, yaitu 100,00% saham EMR.

iii. **Maksud dan Tujuan Penilaian**

Tujuan penilaian adalah untuk memperoleh pendapat yang bersifat independen tentang nilai pasar dari saham EMR yang dinyatakan dalam mata uang Rupiah pada tanggal 30 September 2025.

Maksud dari penilaian adalah untuk memberikan gambaran tentang nilai pasar dari saham EMR yang selanjutnya akan digunakan sebagai rujukan dan pertimbangan oleh manajemen DSSA dan EMR dalam rangka pelaksanaan Rencana Penggabungan serta untuk memenuhi POJK 74/2016.

iv. **Asumsi-Asumsi dan Kondisi Pembatas**

Asumsi-asumsi dan kondisi pembatas yang digunakan dalam penilaian ini adalah sebagai berikut:

1. Laporan Penilaian saham EMR adalah laporan yang bersifat *non-disclaimer opinion*.
2. KJPP SRR telah melakukan penelaahan atas dokumen-dokumen yang digunakan dalam proses penilaian saham EMR.
3. Data dan informasi yang digunakan dalam penilaian saham EMR berasal dari sumber yang dapat dipercaya.
4. KJPP SRR menggunakan proyeksi keuangan yang telah disesuaikan yang mencerminkan kewajaran proyeksi keuangan yang dibuat oleh manajemen EMR dengan kemampuan pencapaiannya (*fiduciary duty*).
5. KJPP SRR bertanggung jawab atas pelaksanaan penilaian proyeksi keuangan.
6. KJPP SRR bertanggung jawab atas persiapan Laporan Penilaian saham EMR.
7. Laporan Penilaian saham EMR terbuka untuk publik kecuali terdapat informasi yang bersifat rahasia yang dapat memengaruhi operasional EMR.
8. KJPP SRR bertanggung jawab atas Laporan Penilaian saham EMR dan kesimpulan nilai akhir.
9. KJPP SRR telah memperoleh informasi terkait status hukum saham EMR dari EMR.

v. **Pendekatan dan Metode Penilaian**

Pendekatan penilaian yang digunakan dalam penilaian saham EMR adalah pendekatan aset dengan menggunakan metode penyesuaian aset bersih (*adjusted net asset method*) dan pendekatan pendapatan (*income based approach*) dengan menggunakan metode diskonto arus kas (*discounted cash flow (DCF) method*).

Pendekatan aset dengan menggunakan metode penyesuaian aset bersih digunakan dalam penilaian saham EMR karena pada saat penilaian dilakukan, EMR merupakan perusahaan yang bergerak dalam bidang aktivitas telekomunikasi dengan kabel, *internet service provider*, dan aktivitas telekomunikasi tanpa kabel yang aset utamanya berupa aset tetap.

Pendekatan pendapatan dengan menggunakan metode diskonto arus kas digunakan dalam penilaian saham EMR mengingat bahwa kegiatan usaha yang dilaksanakan oleh EMR di masa depan masih akan berfluktuasi sesuai dengan perkiraan atas perkembangan usaha EMR. Dalam melaksanakan penilaian dengan metode ini, operasi EMR diproyeksikan sesuai dengan perkiraan atas perkembangan usaha EMR. Arus kas mendatang yang dihasilkan berdasarkan proyeksi dikonversi menjadi nilai adalah total nilai kini dari arus kas mendatang tersebut.

Maka dari itu, nilai-nilai yang diperoleh dari setiap pendekatan tersebut direkonsiliasi dengan melakukan pembobotan untuk memperoleh nilai akhir saham EMR. Pembobotannya adalah 60% untuk nilai saham EMR yang dihasilkan dari metode diskonto arus kas dan 40% untuk nilai saham EMR yang dihasilkan dari metode penyesuaian aset bersih. Pembobotan yang diterapkan mempertimbangkan bahwa data dan informasi yang digunakan pada metode diskonto arus kas yang digunakan untuk menentukan nilai pasar saham EMR lebih dapat diandalkan dibandingkan dengan data dan informasi yang digunakan pada metode penyesuaian aset bersih.

vi. Kesimpulan

Berdasarkan hasil analisis atas seluruh data dan informasi yang telah diterima oleh KJPP SRR dan dengan mempertimbangkan semua faktor yang relevan yang mempengaruhi penilaian, maka KJPP SRR berpendapat bahwa nilai pasar saham EMR pada tanggal 30 September 2025 adalah sebesar Rp10.420.189.051.661,- (sepuluh triliun empat ratus dua puluh miliar seratus delapan puluh sembilan juta lima puluh satu ribu enam ratus enam puluh satu Rupiah) atau sebesar Rp3.327.118,- (tiga juta tiga ratus dua puluh tujuh ribu seratus delapan belas Rupiah) per saham (dibulatkan) dengan rincian sebagai berikut:

Keterangan	Pendekatan Pendapatan	Pendekatan Aset	Pendekatan Pasar	Bobot			Nilai Rekonsiliasi (Rp)
	Metode Diskonto Arus Kas (Rp)	Metode Penyesuaian Aset Bersih (Rp)	Metode Pembandingan Perusahaan Tercatat di Bursa Efek (Rp)	Metode Diskonto Arus Kas	Metode Penyesuaian Aset Bersih	Metode Pembandingan Perusahaan Tercatat di Bursa Efek	
EMR	11.720.287.849.967	8.470.040.854.202	-	60,00%	40,00%	-	10.420.189.051.661
SPI	-	497.678.384	-	-	100,00%	-	497.678.384
SSN	-	(372.283.187)	9.780.462.349	-	90,00%	10,00%	642.991.367
SMT	247.986.312.224	-	201.163.082.886	90,00%	-	10,00%	243.303.989.290

- Saham EMR dinilai dengan pendekatan pendapatan dengan menggunakan metode diskonto arus kas dan pendekatan aset dengan menggunakan metode penyesuaian aset bersih dengan nilai masing-masing sebesar Rp11.720.287.849.967,- dan Rp8.470.040.854.202,- yang selanjutnya diberikan bobot masing-masing 60,00% dan 40,00%, maka menghasilkan nilai pasar saham EMR sebesar Rp10.420.189.051.661,-.
- Saham SPI dinilai dengan pendekatan aset dengan menggunakan metode penyesuaian aset bersih dengan nilai sebesar Rp497.678.384,-

- Saham SSN dinilai dengan pendekatan aset dengan menggunakan metode penyesuaian aset bersih dan pendekatan pasar dengan metode perbandingan perusahaan tercatat di bursa efek dengan nilai masing-masing sebesar negatif Rp372.283.187,- dan Rp9.780.462.349,- yang selanjutnya diberikan bobot masing-masing 90,00% dan 10,00%, maka menghasilkan nilai pasar saham SSN sebesar Rp642.991.367,-.
- Saham SMT dinilai dengan pendekatan pendapatan dengan menggunakan metode diskonto arus kas dan pendekatan pasar dengan metode perbandingan perusahaan tercatat di bursa efek dengan nilai masing-masing sebesar Rp247.986.312.224,- dan Rp201.163.082.886,- yang selanjutnya diberikan bobot masing-masing 90,00% dan 10,00%, maka menghasilkan nilai pasar saham SMT sebesar Rp243.303.989.290,-.

Dengan mempertimbangkan pendekatan dan metode penilaian di atas, maka nilai pasar 100,00% saham EMR dan Anak Perusahaan EMR adalah sebesar Rp10.420.189.051.661,-.

KJPP SRR bertanggung jawab penuh atas seluruh isi, proses, dan hasil laporan penilaian ini sesuai Undang-Undang Pasar Modal, Kode Etik Penilai Indonesia (KEPI), Standar Penilaian Indonesia (SPI), serta ketentuan dalam POJK 28/2021 dan SEOJK 33/2021. KJPP SRR juga bertanggung jawab atas setiap kerugian atau permasalahan yang timbul di kemudian hari sebagai akibat dari hasil penilaian dimaksud.

2. Laporan Pendapat Kewajaran dari Penilai Independen

Laporan Pendapat Kewajaran KJPP KR

KJPP KR yang telah ditunjuk oleh Direksi MORA sebagai penilai independen sesuai dengan kontrak No. KR.251110-001 tanggal 10 November 2025 telah diminta untuk memberikan penilaian atas 100,00% saham MORA dan memberikan pendapat atas kewajaran atas Penggabungan. Berikut adalah ringkasan laporan pendapat kewajaran KJPP KR atas Penggabungan sebagaimana dituangkan dalam laporannya No. 00025/2.0162-00/BS/06/0153/1/II/2026 tanggal 27 Februari 2026.

a. Pihak-Pihak yang Terkait dalam Penggabungan

Pihak-pihak yang terkait dalam Penggabungan adalah MORA dan EMR.

b. Objek Pendapat Kewajaran

Objek pendapat kewajaran adalah Penggabungan, yaitu penggabungan usaha antara MORA dan EMR.

c. Tujuan Pendapat Kewajaran

Maksud dan tujuan pemberian Pendapat Kewajaran atas Penggabungan adalah untuk memberikan gambaran mengenai kewajaran Penggabungan untuk memenuhi POJK 74/2016.

d. Asumsi-Asumsi dan Kondisi Pembatas

Pendapat Kewajaran merupakan laporan yang bersifat *non-disclaimer opinion*. KJPP KR telah melakukan penelaahan atas dokumen-dokumen yang digunakan dalam proses penyusunan Pendapat Kewajaran. Data dan informasi yang diperoleh berasal dari sumber yang dapat dipercaya keakuratannya. Analisis dalam penyusunan

Pendapat Kewajaran dilakukan dengan menggunakan proyeksi keuangan yang telah disesuaikan yang mencerminkan kewajaran proyeksi keuangan yang dibuat oleh manajemen MORA dengan kemampuan pencapaiannya (*fiduciary duty*). KJPP KR bertanggung jawab atas pelaksanaan penyusunan Pendapat Kewajaran dan kewajaran proyeksi keuangan. Pendapat Kewajaran merupakan laporan yang terbuka untuk publik kecuali terdapat informasi yang bersifat rahasia, yang dapat mempengaruhi operasional MORA.

e. Pendekatan dan Prosedur Pendapat Kewajaran

Dalam evaluasi Pendapat Kewajaran atas Penggabungan ini, KJPP KR telah melakukan analisis melalui pendekatan dan prosedur Pendapat Kewajaran atas Penggabungan dari hal-hal sebagai berikut:

- Analisis atas Penggabungan;
- Analisis Kualitatif dan Kuantitatif atas Penggabungan; dan
- Analisis atas Kewajaran Penggabungan.

f. Kesimpulan

Berdasarkan ruang lingkup pekerjaan, asumsi-asumsi, data, dan informasi yang diperoleh dari manajemen MORA yang digunakan dalam penyusunan laporan ini, penelaahan atas dampak keuangan Penggabungan sebagaimana diungkapkan dalam Laporan Pendapat Kewajaran ini, KJPP KR berpendapat bahwa Penggabungan adalah wajar.

3. Analisis Perusahaan Pembanding

Berdasarkan POJK 35/2020 Pasal 62.d, "Perusahaan pembanding yang digunakan wajib memenuhi kriteria sebagai berikut:

- Industri, kegiatan usaha, produk, dan risiko usaha merupakan yang sejenis;
- Karakteristik pertumbuhan (*growth in sales and earnings*) dan struktur permodalan (*capital structure*) merupakan yang sebanding;
- Kinerja keuangan historis selama 5 (lima) tahun terakhir merupakan yang sebanding;
- Ukuran perusahaan (*total assets*) merupakan yang sebanding; dan
- Pangsa pasar (*market share*) merupakan yang sebanding

Metodologi pemilihan perusahaan pembanding adalah berdasarkan POJK 35/2020 Pasal 62.d adalah sebagai berikut:

Keterangan	Industri	Kegiatan Usaha	Produk	Risiko Usaha
MORA	Telekomunikasi	Jasa telekomunikasi	Internet dan Jaringan	Terkait industri telekomunikasi
EMR	Telekomunikasi	Jasa telekomunikasi	Internet	Terkait industri telekomunikasi
PT Solusi Sinergi Digital Tbk	Telekomunikasi	Jasa telekomunikasi	Internet, Portal web, platform digital	Terkait industri telekomunikasi
PT Link Net Tbk	Telekomunikasi	Jasa telekomunikasi	Internet, TV Kabel, Broadband	Terkait industri telekomunikasi
PT First Media Tbk	Telekomunikasi	Jasa telekomunikasi	Internet	Terkait industri telekomunikasi
PT MNC Vision Networks Tbk	Telekomunikasi	Jasa telekomunikasi	Internet, IPTV	Terkait industri telekomunikasi
PT Indoritel Makmur Internasional Tbk	Telekomunikasi	Jasa telekomunikasi	Internet, Ritel	Terkait industri telekomunikasi

(dalam jutaan Rupiah)

Keterangan	Pertumbuhan Pendapatan	Pertumbuhan Laba	Total Aset	Market Capitalization
MORA	1,38%	-11,49%	9.337.411	10.212.517
EMR	32,67%	25,39%	12.131.379	10.420.189
PT Solusi Sinergi Digital Tbk	93,93%	296,86%	12.540.265	14.917.023
PT Link Net Tbk	-11,17%	N/A	15.083.572	9.080.217
PT First Media Tbk	-37,62%	38,70%	11.727.387	529.619
PT MNC Vision Networks Tbk	-17,86%	N/A	8.342.689	1.814.512
PT Indoritel Makmur Internasional Tbk	30,73%	35,16%	22.387.816	127.656.000

Key Performances Indicators ("KPI") Industri Internet Service Provider ("ISP"):

- ISP akan memiliki penetrasi maksimum antara 35% – 40% dari jumlah *Homepass*, mengingat umumnya pada satu wilayah kerja operasional terdapat 3 *provider* untuk 1 pelanggan.
- *Average rate per user* (ARPU) pada ISP pada masa yang akan datang relatif stabil mengingat semakin banyak orang menggunakan jasa internet.
- *Subscriber* akan terus bertumbuh mengingat perkembangan jaman dan kebutuhan akan internet dalam setiap aspek kehidupan sehari-hari (bekerja, sekolah, *work from home*, *work from anywhere*) sehingga internet sudah bukan lagi menjadi barang mewah namun menjadi kebutuhan primer masyarakat.

Data Historis *Benchmark* Pemandangan di Indonesia:

Keterangan	Jumlah <i>Homepass</i> (dalam juta)	Jumlah Pelanggan (dalam juta)	Tingkat Penetrasi
MORA	1,0	0,3	30%
EMR	8,8	1,5	17%
Telkom	39,0	11,5	29%
Linknet & XLS	4,4	1,0	23%
Icon+ & Surge	4,1	1,5	37%
Fiberstar	2,3	0,4	17%
Rata-rata			26%

 Sumber: *Hardiman Overview of the Indonesian Fibre Market*.

Pada tanggal 30 September 2025, pemain ISP di Indonesia memiliki rata-rata tingkat penetrasi mencapai 26%. Dengan tingkat penetrasi EMR pada tanggal 30 September 2025 sebesar 17%, maka potensi pertumbuhan EMR masih terbuka.

Data penetrasi historis dari beberapa periode berdasarkan ketersediaan data yang diperoleh dari laporan keuangan dan/atau laporan tahunan perusahaan-perusahaan pembanding serta *research report Hardiman Overview of the Indonesian Fibre Market* adalah sebagai berikut:

Keterangan	Aktual					
	31-Dec-20	31-Dec-21	31-Dec-22	31-Dec-23	31-Dec-24	30-Sep-25
Tingkat Penetrasi						
MORA	30%	27%	25%	24%	29%	30%
EMR	37%	38%	26%	19%	16%	17%
PT Solusi Sinergi Digital Tbk	N/A	N/A	N/A	N/A	N/A	37%
PT Link Net Tbk	31%	30%	24%	21%	N/A	23%
PT First Media Tbk	N/A	N/A	N/A	N/A	N/A	N/A
PT MNC Vision Networks Tbk	N/A	N/A	N/A	N/A	N/A	N/A
PT Indoritel Makmur Internasional Tbk	N/A	N/A	N/A	18%	15%	17%
PT Telekom Indonesia Tbk	N/A	N/A	N/A	N/A	N/A	29%

Faktor pendukung lainnya berupa strategi manajemen EMR untuk mencapai proyeksi penetrasi EMR adalah sebagai berikut:

- EMR memiliki lebih dari 13.000 tenaga penjual (*marketing*) yang didayagunakan untuk dapat mendukung pertumbuhan pelanggan EMR yang pada akhirnya dapat

meningkatkan pendapatan EMR.

- EMR dan Perusahaan Anak memiliki beberapa produk, seperti namun tidak terbatas pada; TV berlangganan Vidio di mana akan menambah daya tarik pelanggan untuk dapat meningkatkan pendapatan *bundling* (internet dan TV berlangganan Vidio) EMR. TV berlangganan Vidio EMR merupakan media yang secara langsung menyiarkan pertandingan sepakbola Liga Inggris dan berbagai macam pertandingan dan *event* olahraga Indonesia maupun internasional.
- Pada tahun-tahun sebelumnya dan khususnya pada tahun 2026 serta pada masa proyeksi, sebelum melakukan penambahan *homepass*, manajemen EMR telah melakukan *pre-selling* (penjualan terlebih dahulu) untuk memperoleh komitmen pelanggan supaya target tahun pertama *roll-out* dari *homepass* tersebut dapat terpenuhi.
- Dari waktu ke waktu, manajemen EMR selalu menjaga dan memelihara infrastruktur *homepass* yang tersedia untuk mengoptimalkan akses internet yang digunakan pelanggan akan tetap stabil dan dapat diandalkan, sesuai dengan diferensiasi produk EMR, di mana kecepatan unduh dan unggah EMR adalah 1:1. Hal ini merupakan daya tarik bagi pelanggan yang akan berpindah dan/atau sedang mencari kualitas jaringan yang lebih cepat dan stabil.
- Manajemen EMR senantiasa melakukan analisa target wilayah-wilayah baru yang memiliki potensi permintaan yang tinggi terhadap jaringan internet, sehingga manajemen EMR memilih untuk melakukan penambahan *homepass* pada wilayah-wilayah baru tersebut.
- Secara historis, manajemen EMR telah membuktikan dapat melakukan pemasangan *homepass* sebesar 1,5 juta unit, 3 juta unit, dan 4 juta unit masing-masing pada tahun 2023, 2024, dan 2025. Pada tahun 2026, manajemen EMR merencanakan untuk melakukan penambahan *homepass* sebanyak 5 juta unit. Dengan adanya pemasangan *homepass* yang besar ini, menyebabkan tingkat penetrasi *homepass* EMR masih di bawah rata-rata industri sehingga menyebabkan potensi pertumbuhan EMR tinggi pada masa proyeksi.
- Dalam penentuan pemilihan lokasi pembangunan jaringan FTTH, EMR memiliki kriteria – kriteria yang ketat seperti analisis daya beli, kesiapan infrastruktur pendukung, pemetaan kompetisi & penetrasi, dan juga sinergi teknis-komersial untuk memastikan jaringan FTTH yang dibangun memiliki kesiapan eksekusi penjualan sehingga mampu mencapai tingkat penetrasi yang diharapkan.
- Berdasarkan strategi-strategi tersebut di atas, manajemen EMR berkeyakinan bahwa proyeksi yang disusun oleh manajemen EMR dan telah ditelaah oleh Penilai dapat tercapai.

Penjelasan kualitatif *bussiness plan* atau rencana strategi EMR yang mendukung proyeksi EMR sehingga proyeksi keuangan dinilai lebih *achievable* adalah sebagai berikut:

- EMR memiliki lebih dari 13.000 tenaga penjual (*marketing*) yang didayagunakan untuk dapat mendukung pertumbuhan pelanggan EMR yang pada akhirnya dapat meningkatkan pendapatan EMR.
- EMR dan Perusahaan Anak memiliki beberapa produk, seperti namun tidak terbatas pada; TV berlangganan Vidio di mana akan menambah daya tarik pelanggan untuk dapat meningkatkan pendapatan *bundling* (internet dan TV berlangganan Vidio) EMR. TV berlangganan Vidio EMR merupakan media yang secara langsung menyiarkan pertandingan sepakbola Liga Inggris dan berbagai macam pertandingan dan *event* olahraga Indonesia maupun internasional.
- Pada tahun-tahun sebelumnya dan khususnya pada tahun 2026 serta pada masa proyeksi, sebelum melakukan penambahan *homepass*, manajemen EMR telah melakukan *pre-selling* (penjualan terlebih dahulu) untuk memperoleh komitmen pelanggan supaya target tahun pertama *roll-out* dari *homepass* tersebut dapat

terpenuhi.

- Dari waktu ke waktu, manajemen EMR selalu menjaga dan memelihara infrastruktur *homepass* yang tersedia untuk mengoptimalkan akses internet yang digunakan pelanggan akan tetap stabil dan dapat diandalkan, sesuai dengan diferensiasi produk EMR, di mana kecepatan unduh dan unggah EMR adalah 1:1. Hal ini merupakan daya tarik bagi pelanggan yang akan berpindah dan/atau sedang mencari kualitas jaringan yang lebih cepat dan stabil.
- Manajemen EMR senantiasa melakukan analisa target wilayah-wilayah baru yang memiliki potensi permintaan yang tinggi terhadap jaringan internet, sehingga manajemen EMR memilih untuk melakukan penambahan *homepass* pada wilayah-wilayah baru tersebut.
- Secara historis, manajemen EMR telah membuktikan dapat melakukan pemasangan *homepass* sebesar 1,5 juta unit, 3 juta unit, dan 4 juta unit masing-masing pada tahun 2023, 2024, dan 2025. Pada tahun 2026, manajemen EMR merencanakan untuk melakukan penambahan *homepass* sebanyak 5 juta unit. Dengan adanya pemasangan *homepass* yang besar ini, menyebabkan tingkat penetrasi *homepass* EMR masih di bawah rata-rata industri sehingga menyebabkan potensi pertumbuhan EMR tinggi pada masa proyeksi.
- Dalam penentuan pemilihan lokasi pembangunan jaringan FTTH, EMR memiliki kriteria – kriteria yang ketat seperti analisis daya beli, kesiapan infrastruktur pendukung, pemetaan kompetisi & penetrasi, dan juga sinergi teknis-komersial untuk memastikan jaringan FTTH yang dibangun memiliki kesiapan eksekusi penjualan sehingga mampu mencapai tingkat penetrasi yang diharapkan.
- Berdasarkan strategi-strategi tersebut di atas, manajemen EMR berkeyakinan bahwa proyeksi yang disusun oleh manajemen EMR dan telah ditelaah oleh Penilai dinilai dapat lebih tercapai (*achievable*).

Penjelasan kuantitatif *business plan* atau rencana strategi EMR yang mendukung proyeksi EMR sehingga proyeksi keuangan dinilai lebih *achievable* adalah sebagai berikut:

- EMR memiliki lebih dari 13.000 tenaga penjual (*marketing*) yang didayagunakan untuk dapat mendukung pertumbuhan pelanggan EMR yang pada akhirnya dapat meningkatkan pendapatan EMR.
- Produk EMR masih memiliki tingkat penetrasi sebesar 16%, penetrasi mana masih dibawah penetrasi rata-rata industri ISP atau KPI penetrasi industri ISP masing-masing 26% dan 35% - 40%.
- Secara historis, kinerja keuangan dan operasional EMR adalah sebagai berikut:

(dalam jutaan Rupiah)

Keterangan	Aktual					Aktual + Prognosa
	31-Dec-20	31-Dec-21	31-Dec-22	31-Dec-23	31-Dec-24	31-Dec-25
EMR						
Harga perolehan aset tetap	2.909.781	2.948.838	3.538.582	5.496.320	10.119.707	14.188.310
Nilai buku aset tetap	1.787.659	1.585.535	1.911.994	3.559.913	7.693.320	12.921.829
Capex	95.605	96.533	596.069	1.962.950	4.632.994	6.610.470
Pendapatan	667.500	841.367	1.004.302	1.378.000	2.067.898	3.274.619
Beban pokok pendapatan	448.705	458.483	500.403	547.923	725.192	984.567
Laba (rugi) tahun berjalan	(143.039)	18.484	107.911	160.480	210.593	462.453
<i>Homepass</i>						
Pelanggan	504.321	571.317	1.170.000	2.776.000	5.820.000	10.000.000
% Penetrasi	187.269	216.508	304.410	525.595	914.001	1.650.584
% Penetrasi	37,13%	37,90%	26,02%	18,93%	15,70%	16,51%
Margin beban pokok pendapatan	67,22%	54,49%	49,83%	39,76%	35,07%	30,07%
Margin laba (rugi) tahun berjalan	-21,43%	2,20%	10,74%	11,65%	10,18%	14,12%
Pendapatan terhadap harga perolehan aset tetap	22,94%	28,53%	28,38%	25,07%	20,43%	23,08%
Pendapatan terhadap nilai buku aset tetap	37,34%	53,07%	52,53%	38,71%	26,88%	25,34%
CAGR						
Harga perolehan aset tetap	37,28%					

Keterangan	Aktual					Aktual + Prognosa
	31-Dec-20	31-Dec-21	31-Dec-22	31-Dec-23	31-Dec-24	31-Dec-25
Capex	133,32%					
Pendapatan	37,45%					
Laba tahun berjalan	33,45%					

Berdasarkan tabel di atas, dapat dilihat penetrasi pada akhir tahun 2025 hanya mencapai 16,51%, penetrasi mana masih dibawah penetrasi rata-rata industri ISP atau KPI penetrasi industri ISP masing-masing 26% dan 35% - 40%. Hal ini memastikan bahwa EMR masih memiliki potensi pertumbuhan pendapatan dan/atau pelanggan pada masa yang akan datang.

- Secara historis, manajemen EMR telah membuktikan dapat melakukan pemasangan homepass sebesar 1,5 juta unit, 3 juta unit, dan 4 juta unit masing-masing pada tahun 2023, 2024, dan 2025. Pada tahun 2026, manajemen EMR merencanakan untuk melakukan penambahan *homepass* sebanyak 5 juta unit. Selanjutnya pada tahun 2027 – 2035, manajemen EMR secara konservatif hanya akan melakukan penambahan *homepass* sebanyak 1 juta unit per tahun.
- Dengan adanya pemasangan *homepass* yang besar ini pada tahun 2026, menyebabkan tingkat penetrasi *homepass* EMR masih di bawah rata-rata industri sehingga menyebabkan potensi pertumbuhan EMR tinggi pada masa proyeksi dengan rincian sebagai berikut:

Keterangan	Proyeksi				
	31-Dec-26	31-Dec-27	31-Dec-28	31-Dec-29	31-Dec-30
EMR					
Jumlah <i>homepass</i>	15.000.000	16.000.000	17.000.000	18.000.000	19.000.000
Jumlah pelanggan (<i>subscribers</i>)	2.177.342	3.061.645	3.803.589	4.537.557	5.257.015
Residential (<i>own network</i>)*	2.143.729	2.973.865	3.583.309	4.146.444	4.675.069
Residential (<i>partnership network</i>)	33.613	87.780	220.280	391.113	581.946
Penetrasi pelanggan*	14,29%	18,59%	21,08%	23,04%	24,61%
Capex (Dalam jutaan Rupiah)	8.538.985	4.405.610	3.612.713	3.723.746	4.084.434
Pendapatan (Dalam jutaan Rupiah)	5.337.060	7.661.039	9.771.403	11.902.931	14.008.823

Keterangan	Proyeksi				
	31-Dec-31	31-Dec-32	31-Dec-33	31-Dec-34	31-Dec-35
EMR					
Jumlah <i>homepass</i>	20.000.000	21.000.000	22.000.000	23.000.000	24.000.000
Jumlah pelanggan (<i>subscribers</i>)	5.941.422	6.574.387	7.157.922	7.701.669	8.222.783
Residential (<i>own network</i>)*	5.154.059	5.571.607	5.929.725	6.238.056	6.529.170
Residential (<i>partnership network</i>)	787.363	1.002.780	1.228.196	1.463.613	1.693.613
Penetrasi pelanggan*	25,77%	26,53%	26,95%	27,12%	27,20%
Capex (dalam jutaan Rupiah)	4.232.279	4.612.360	4.735.912	5.148.794	5.555.705
Pendapatan (dalam jutaan Rupiah)	16.069.850	18.013.416	19.844.349	21.585.794	23.291.726

*) *Own Network*

Analisis Aset Tetap per *Homepass*:

Keterangan	Aset Tetap	<i>Homepass</i> (Unit)	Aset Tetap per <i>Homepass</i>
MORA	9.337.411	951.663	9,81
EMR	12.131.379	8.791.299	1,38
PT Link Net Tbk	21.060.925	4.448.000	4,73
PT Solusi Sinergi Digital Tbk	4.879.351	1.500.000	3,25
PT MNC Vision Networks Tbk	12.016.263	1.500.000	8,01
PT Indoritel Makmur Internasional Tbk	6.084.737	2.335.061	2,61

Pangsa Pasar ISP:

Keterangan	Jumlah Homepass	Pangsa Pasar
Telkom Group	39.000.000	58,2%
EMR	8.791.299	13,1%
Linknet	4.448.000	6,6%
Biznet	2.636.582	3,9%
ICON+	2.600.000	3,9%
FiberStar (CBN)	2.335.061	3,5%
SMN (Protelindo)	1.795.900	2,7%
Surge	1.500.000	2,2%
Asianet (IOH)	1.500.000	2,2%
MORA	951.663	1,4%
ION Network HSP	700.000	1,0%
XL	300.000	0,4%
Bali Tower	256.190	0,4%
Super Corridor	200.000	0,3%
Jumlah	67.014.695	100,00%

Analisa Data Historis PT Eka Mas Republik (EMR):

1. Capital Expenditure

EMR melakukan pembelian aset tetap/*capital expenditure* yang besar mulai tahun 2023 – 2025 masing-masing sebesar Rp 2,0 triliun, Rp 4,6 triliun, dan Rp 6,6 triliun yang dipergunakan untuk pembangunan *homepass* sebanyak masing-masing 1,5 juta unit, 3 juta unit, dan 4 juta unit.

Dengan *capital expenditure* tersebut, jumlah *homepass* EMR pada tahun 2023 – 2025 masing-masing adalah sebesar 2,8 juta, 5,8 juta, dan 9,9 juta.

2. Benchmark Industri Telekomunikasi

KJPP KR dan KJPP SRR telah melakukan analisis perbandingan terhadap beberapa perusahaan pembanding tahun 2020 – 2024 adalah sebagai berikut:

- PT Solusi Sinergi Digital Tbk (WIFI);
- PT Link Net Tbk (LINK);
- PT First Media Tbk (KBLV);
- PT MNC Vision Networks Tbk (IPTV); dan
- PT Indoritel Makmur Internasional Tbk (DNET)

Berdasarkan analisis KJPP KR dan KJPP SRR atas perusahaan pembanding, WIFI adalah perusahaan pembanding yang paling sesuai dengan EMR baik dari sisi kegiatan usaha, pertumbuhan *capital expenditure*, pertumbuhan pendapatan, dan margin beban pokok pendapatan.

Benchmark Industri Telekomunikasi – Capital Expenditure

(dalam jutaan Rupiah)

Keterangan	Aktual					CAGR
	31-Dec-20	31-Dec-21	31-Dec-22	31-Dec-23	31-Dec-24	
Capex						
MORA	1.614.294	1.284.666	1.116.861	882.672	916.273	-13,20%
EMR	95.605	96.533	596.069	1.962.950	4.632.994	163,84%
PT Solusi Sinergi Digital Tbk	36.481	466.401	590.537	254.814	1.258.872	142,37%
PT Link Net Tbk	1.541.576	2.085.342	2.830.716	2.424.577	2.242.056	9,82%
PT First Media Tbk	3.141	1.862	4.124	2.377	6	-79,09%
PT MNC Vision Networks Tbk	1.451.891	622.875	546.464	552.661	217.639	-37,78%
PT Indoritel Makmur Internasional Tbk	589.663	713.301	741.816	964.002	825.693	8,78%

Benchmark Industri Telekomunikasi – Pendapatan

(dalam jutaan Rupiah)

Keterangan	Aktual					CAGR
	31-Dec-20	31-Dec-21	31-Dec-22	31-Dec-23	31-Dec-24	
Pendapatan						
MORA	3.765.688	4.180.073	4.647.651	4.306.324	3.978.189	1,38%
EMR	667.500	841.367	1.004.302	1.378.000	2.067.898	32,67%
PT Solusi Sinergi Digital Tbk	47.505	390.957	461.253	439.326	671.854	93,93%
PT Link Net Tbk	4.047.964	4.464.900	4.370.781	2.551.893	2.520.686	-11,17%
PT First Media Tbk	188.697	151.800	140.413	113.520	28.572	-37,62%
PT MNC Vision Networks Tbk	3.685.291	3.741.668	2.678.799	2.079.476	1.677.699	-17,86%
PT Indoritel Makmur Internasional Tbk	488.888	844.412	1.138.330	1.390.105	1.427.731	30,73%

Berdasarkan tabel *Benchmark Industri Telekomunikasi – Pendapatan* di atas, pendapatan EMR dan WIFI memiliki tren pertumbuhan yang sama dengan tren pertumbuhan *capital expenditure*. Perusahaan-perusahaan telekomunikasi lainnya memiliki pertumbuhan aset tetap yang lebih rendah dibandingkan dengan EMR dan WIFI, sehingga pertumbuhan pendapatan perusahaan-perusahaan telekomunikasi lainnya tersebut juga lebih kecil dari EMR dan WIFI.

Benchmark Industri Telekomunikasi – Margin Beban Pokok Pendapatan

Keterangan	Aktual				
	31-Dec-20	31-Dec-21	31-Dec-22	31-Dec-23	31-Dec-24
Margin Beban Pokok Pendapatan					
MORA	34,22%	39,30%	40,67%	41,37%	41,54%
EMR	67,22%	54,49%	49,83%	39,76%	35,07%
PT Solusi Sinergi Digital Tbk	42,66%	86,78%	76,42%	60,85%	38,26%
PT Link Net Tbk	21,46%	21,58%	55,08%	90,75%	109,35%
PT First Media Tbk	54,87%	57,27%	55,86%	95,34%	66,94%
PT MNC Vision Networks Tbk	76,49%	77,63%	84,04%	91,23%	98,61%
PT Indoritel Makmur Internasional Tbk	64,33%	57,99%	57,29%	56,80%	69,23%

Berdasarkan tabel *Benchmark Industri Telekomunikasi – Margin Beban Pokok Pendapatan* di atas, beban pokok pendapatan EMR dan WIFI akan memiliki tren penurunan yang disebabkan oleh peningkatan utilisasi aset tetap yang telah diinvestasikan. Hal ini sesuai dengan kaidah bisnis model dalam industri telekomunikasi khususnya internet.

Beban pokok pendapatan EMR dan WIFI diproyeksikan akan mengalami tren penurunan Beban Pokok Pendapatan yang berkelanjutan, didorong oleh optimalisasi utilisasi aset infrastruktur yang telah diinvestasikan secara intensif. Sesuai dengan karakteristik industri telekomunikasi, pencapaian skala ekonomi (*economies of scale*) melalui ekspansi jangkauan *homespassed* dan peningkatan penetrasi pelanggan akan menurunkan biaya per unit secara signifikan, sehingga memperkuat struktur margin dan profitabilitas perusahaan.

Benchmark Industri Telekomunikasi – Margin Laba Bersih

Keterangan	Aktual				
	31-Dec-20	31-Dec-21	31-Dec-22	31-Dec-23	31-Dec-24
Margin Laba Bersih					
PT Mora Telematika Indonesia Tbk	18,05%	16,06%	14,48%	15,77%	6,60%
PT Eka Mas Republik	-21,43%	2,20%	10,74%	11,65%	10,18%
PT Solusi Sinergi Digital Tbk	1,95%	6,35%	12,67%	13,26%	34,13%
PT Link Net Tbk	23,26%	19,83%	5,51%	-49,78%	-69,62%
PT First Media Tbk	-11,38%	-833,90%	-200,24%	-68,82%	203,05%
PT MNC Vision Networks Tbk	6,52%	5,14%	-5,24%	-4,56%	-15,44%
PT Indoritel Makmur Internasional Tbk	66,90%	114,69%	119,28%	56,60%	76,46%

Berdasarkan data pembandingan di atas, industri ISP sangat tergantung dengan investasi yang dilakukan oleh perusahaan ISP. Bilamana terdapat investasi yang besar maka tingkat pertumbuhan pendapatan pada masa yang akan datang dapat konsisten bertumbuh. Sebaliknya bilamana investasi tidak terlalu besar, maka pertumbuhan pendapatan juga tidak terlalu besar sebagaimana dapat dilihat pada tabel di bawah ini:

(dalam jutaan Rupiah)

Keterangan	Aktual				
	31-Dec-20	31-Dec-21	31-Dec-22	31-Dec-23	31-Dec-24
MORA					
Capex	1.614.294	1.284.666	1.116.861	882.672	916.273
Pendapatan	3.765.688	4.180.073	4.647.651	4.306.324	3.978.189
% pertumbuhan capex	-	-20,42%	-13,06%	-20,97%	3,81%
% pertumbuhan pendapatan	-	11,00%	11,19%	-7,34%	-7,62%
EMR					
Capex	95.605	96.533	596.069	1.962.950	4.632.994
Pendapatan	667.500	841.367	1.004.302	1.378.000	2.067.898
% pertumbuhan capex	-	0,97%	517,48%	229,32%	136,02%
% pertumbuhan pendapatan	-	26,05%	19,37%	37,21%	50,07%
PT Solusi Sinergi Digital Tbk					
Capex	36.481	466.401	590.537	254.814	1.258.872
Pendapatan	47.505	390.957	461.253	439.326	671.854
% pertumbuhan capex	-	1.178,49%	26,62%	-56,85%	394,04%
% pertumbuhan pendapatan	-	722,99%	17,98%	-4,75%	52,93%
PT Link Net Tbk					
Capex	1.541.576	2.085.342	2.830.716	2.424.577	2.242.056
Pendapatan	4.047.964	4.464.900	4.370.781	2.551.893	2.520.686
% pertumbuhan capex	-	35,27%	35,74%	-14,35%	-7,53%
% pertumbuhan pendapatan	-	10,30%	-2,11%	-41,61%	-1,22%
PT First Media Tbk					
Capex	3.141	1.862	4.124	2.377	6
Pendapatan	188.697	151.800	140.413	113.520	28.572
% pertumbuhan capex	-	-40,72%	121,48%	-42,36%	-99,75%
% pertumbuhan pendapatan	-	-19,55%	-7,50%	-19,15%	-74,83%
PT MNC Vision Networks Tbk					
Capex	1.451.891	622.875	546.464	552.661	217.639
Pendapatan	3.685.291	3.741.668	2.678.799	2.079.476	1.677.699
% pertumbuhan capex	-	-57,10%	-12,27%	1,13%	-60,62%
% pertumbuhan pendapatan	-	1,53%	-28,41%	-22,37%	-19,32%
PT Indoritel Makmur Internasional Tbk					
Capex	589.663	713.301	741.816	964.002	825.693
Pendapatan	488.888	844.412	1.138.330	1.390.105	1.427.731
% pertumbuhan capex	-	20,97%	4,00%	29,95%	-14,35%
% pertumbuhan pendapatan	-	72,72%	34,81%	22,12%	2,71%

EMR telah melakukan investasi (*capex*) yang besar dari tahun 2023 – 2025 masing-masing sebesar Rp2,0T, Rp4,6T, dan Rp6,6T. Investasi tersebut mengakibatkan pendapatan EMR tumbuh secara konsisten menjadi sebesar Rp1,4T, Rp2,1T, dan Rp3,3 triliun atau merepresentasikan Tingkat pertumbuhan tahunan berkisar antara 37%, 50%, dan 58% masing-masing pada tahun 2023, 2024, dan 2025. Selanjutnya pada tahun 2026, EMR merencanakan untuk melakukan penambahan homepass sebanyak 5 juta *homepass*, di mana diproyeksikan akan memerlukan *capex* sebesar Rp8,5T di mana hal ini diproyeksikan akan menambah pendapatan menjadi sebesar Rp5,3T yang mencerminkan pertumbuhan pendapatan sebesar 63%. Berdasarkan hal ini, Penilai berkeyakinan atas kewajaran dari proyeksi EMR yang disusun oleh manajemen EMR dan telah ditelaah serta berdasarkan data perusahaan pembanding tersebut di atas. Selanjutnya, berdasarkan proyeksi EMR tersebut, Penilai berkeyakinan atas kewajaran hasil penilaian 100,00% saham EMR.

Sumber Data

- POJK 35/2020;
- Website Bursa Efek Indonesia; dan
- Hardiman Overview of the Indonesian Fibre Market.

4. Keterangan Singkat mengenai Pendapat dari Segi Hukum

Sehubungan dengan Penggabungan, Makes & Partners Law Firm telah ditunjuk oleh MORA dan EMR untuk memberikan pendapat segi hukum sebagaimana disyaratkan oleh peraturan perundangan yang berlaku di bidang Pasar Modal. Di bawah ini adalah uraian singkat atas pendapat segi hukum Makes yang tertuang dalam surat Makes No. Ref.: 0108/PSH/MP/IS/EL/FZ/ar/03/2026 tanggal 12 Maret 2026 perihal Pendapat Segi Hukum Sehubungan Dengan Rencana Penggabungan PT Mora Telematika Indonesia Tbk. dengan PT Eka Mas Republik, yang harus dibaca dan dipahami secara keseluruhan dengan memperhatikan ruang lingkup, asumsi, kualifikasi dan observasi sebagaimana tercantum dalam pendapat segi hukum tersebut di atas:

1. Rencana Penggabungan telah dan akan dilaksanakan dengan memperhatikan dan sesuai dengan ketentuan peraturan perundangan yang berlaku di Republik Indonesia, termasuk UU PT, PP 27/1998, UU PM dan POJK 74/2016, serta UU Persaingan Usaha dan PP 57/2010.

Sebagai akibat dari Penggabungan, EMR akan berakhir demi hukum tanpa terlebih dahulu mengadakan likuidasi, sedangkan MORA akan tetap berdiri sebagai Perusahaan Yang Menerima Penggabungan dan sepanjang dimungkinkan oleh peraturan perundangan dan praktik hukum yang berlaku di Republik Indonesia, setiap dan seluruh aktivitas, kegiatan dan operasi usaha, aktiva, pasiva, tagihan serta karyawan-karyawan EMR demi hukum beralih menjadi aktivitas, kegiatan dan operasi usaha, aktiva, pasiva, tagihan serta karyawan-karyawan MORA.

Berdasarkan rancangan Akta Penggabungan yang akan ditandatangani oleh Perusahaan Yang Melakukan Penggabungan dalam rangka Penggabungan, dalam hal terdapat aktiva dan pasiva EMR yang tidak serta merta beralih kepada MORA, maka EMR memberikan kuasa dan wewenang penuh kepada MORA untuk melakukan segala tindakan yang diperlukan untuk menyebabkan pengalihan aktiva dan pasiva EMR tersebut kepada MORA.

2. Penggabungan akan menjadi efektif, antara lain, setelah:
 - a. diperolehnya pernyataan efektif dari OJK atas Pernyataan Penggabungan Usaha yang diajukan kepada OJK. MORA telah menyampaikan Pernyataan Penggabungan Usaha kepada OJK pada tanggal 18 Desember 2025 dan 15 Januari 2026;

- b. diperolehnya persetujuan Dewan Komisaris dari masing-masing Perusahaan Yang Melakukan Penggabungan. Perusahaan Yang Melakukan Penggabungan telah memperoleh persetujuan dari Dewan Komisaris masing-masing sebagaimana ternyata dalam (i) Keputusan Sirkuler Dewan Komisaris MORA tanggal 16 Desember 2025; dan (ii) Keputusan Sirkuler Dewan Komisaris EMR tanggal 16 Desember 2025;
- c. diperolehnya persetujuan dari RUPSLB MORA. Berdasarkan ketentuan Pasal 17 ayat (2) POJK 74/2016, MORA hanya dapat melaksanakan RUPSLB untuk memperoleh persetujuan RUPSLB atas rencana Penggabungan setelah Pernyataan Penggabungan Usaha menjadi efektif. Sebagaimana diungkapkan dalam Rancangan Penggabungan ini, MORA akan meminta persetujuan dari para pemegang sahamnya atas rencana Penggabungan dalam RUPSLB yang rencananya akan diselenggarakan pada tanggal 26 Maret 2026;
- d. diperolehnya persetujuan dari RUPSLB EMR. Sebagaimana diungkapkan dalam Rancangan Penggabungan ini, EMR akan meminta persetujuan dari para pemegang sahamnya atas rencana Penggabungan dalam RUPSLB yang rencananya akan diselenggarakan pada tanggal 26 Maret 2026;
- e. diperolehnya persetujuan-persetujuan dari pihak ketiga, termasuk namun tidak terbatas pada persetujuan pihak ketiga yang disyaratkan oleh peraturan perundangan yang berlaku di Republik Indonesia maupun disyaratkan oleh perjanjian-perjanjian atau kontrak-kontrak atau kesepakatan-kesepakatan yang dibuat oleh masing-masing Perusahaan Yang Melakukan Penggabungan, termasuk diperolehnya persetujuan dari:

Untuk MORA:

- PT Bank Mandiri (Persero) Tbk.;
- PT Indonesia Infrastructure Finance; dan
- Kementerian Komunikasi dan Digital Republik Indonesia.

Untuk EMR:

- PT Bank Mandiri (Persero) Tbk.;
- PT Bank Syariah Indonesia Tbk.;
- PT Bank Central Asia Tbk.; dan
- Kementerian Komunikasi dan Digital Republik Indonesia.

Pada Tanggal Pendapat Segi Hukum, masing-masing Perusahaan Yang Melakukan Penggabungan telah memperoleh persetujuan yang disyaratkan dari pihak ketiga, yaitu:

Untuk MORA:

- PT Bank Mandiri (Persero) Tbk. sebagaimana ternyata dalam Surat No. CMB.CM5/TMD.1770/2026 tanggal 10 Februari 2026 perihal Persetujuan Rencana Penggabungan Usaha (Merger) a.n PT Mora Telematika Indonesia Tbk. (MORA) dan PT Eka Mas Republik;
- PT Indonesia Infrastructure Finance sebagaimana ternyata dalam Surat No. S.0226/II/IIF/2026 tanggal 6 Februari 2026 perihal Tanggapan atas Permohonan Persetujuan dan Pemberitahuan Penggabungan Usaha/Merger; dan
- Kementerian Komunikasi dan Digital Republik Indonesia sebagaimana ternyata dalam Surat No. B-310/M.KOMDIGI/SP.01.04/03/2026 tanggal 11 Maret 2026 perihal Persetujuan Prinsip Permohonan Penggabungan Penyelenggaraan Telekomunikasi PT Mora Telematika Indonesia Tbk dan PT Eka Mas Republik (“**Persetujuan Prinsip Komdigi**”).

Untuk EMR:

- PT Bank Mandiri (Persero) Tbk. sebagaimana ternyata dalam Surat No. CBG.CB2/412/2026 tanggal 12 Februari 2026 perihal Persetujuan Rencana Penggabungan Usaha (Merger) a.n PT Eka Mas Republik – Sinarmas Group;
 - PT Bank Syariah Indonesia Tbk. sebagaimana ternyata dalam Surat No. 06/010-3/CB1 tanggal 20 Februari 2026 perihal Surat Persetujuan Waiver a.n PT Eka Mas Republik;
 - PT Bank Central Asia Tbk. sebagaimana ternyata dalam Surat No. 30070/GBK/2026 tanggal 10 Februari 2026 perihal Tanggapan Persetujuan Penggabungan Usaha/Merger; dan
 - Kementerian Komunikasi dan Digital Republik Indonesia sebagaimana ternyata dalam Persetujuan Prinsip Komdigi.
- f. diterimanya persetujuan dari Menteri Hukum Republik Indonesia (“**Menkum**”) atas Perubahan Anggaran Dasar Perusahaan Yang Menerima Penggabungan. Perusahaan Yang Menerima Penggabungan hanya akan mengajukan permohonan untuk memperoleh persetujuan dari Menkum setelah Perusahaan Yang Melakukan Penggabungan memperoleh persetujuan dari RUPSLB masing-masing.
3. Bahwa sehubungan dengan rencana Penggabungan, MORA dan EMR telah memperoleh pendapat kewajaran dari KJPP KR dengan Laporan Pendapat Kewajaran No. 000252/2.0162-00/BS/06/0153/1/II/2026 tanggal 27 Februari 2026 (“**Pendapat Kewajaran Rencana Penggabungan**”) yang memberikan pendapat wajar atas rencana Penggabungan, maka Rencana Penggabungan bukan merupakan suatu Transaksi Benturan Kepentingan sebagaimana dimaksud dalam POJK 42/2020.
4. Sehubungan dengan hak pemegang saham minoritas, berdasarkan ketentuan Pasal 62 *juncto* Pasal 37 ayat (1) UU PT, setiap pemegang saham MORA yang tidak menyetujui rencana Penggabungan berhak meminta kepada Perusahaan Yang Menerima Penggabungan agar sahamnya dibeli dengan harga yang wajar, dengan ketentuan: (i) pembelian kembali saham tersebut tidak menyebabkan kekayaan bersih Perusahaan Yang Menerima Penggabungan menjadi lebih kecil dari jumlah modal yang ditempatkan ditambah cadangan wajib yang telah disisihkan; dan (ii) jumlah nilai nominal seluruh saham yang dibeli kembali oleh Perusahaan Yang Menerima Penggabungan tidak melebihi 10% (sepuluh persen) dari jumlah modal yang ditempatkan dalam Perusahaan Yang Menerima Penggabungan.

Sebagaimana diuraikan dalam Rancangan Penggabungan ini, pembelian kembali saham tersebut akan dilaksanakan dengan harga Rp432,- (empat ratus tiga puluh dua Rupiah) per saham yang didasarkan pada nilai pasar saham MORA sebagaimana tercantum dalam laporan KJPP KR No. 00003/2.0162-00/BS/06/0153/1/I/2026 tanggal 12 Januari 2026.

Sebagaimana diuraikan dalam Rancangan Penggabungan ini, dalam hal saham yang diminta untuk dibeli melebihi batas ketentuan pembelian kembali saham oleh Perusahaan Yang Menerima Penggabungan, IMU akan bertindak sebagai pembeli siaga atas kelebihan saham yang diminta untuk dibeli tersebut. Berdasarkan pernyataan tertulis dari Direksi IMU tanggal 14 Januari 2026, IMU memiliki dana yang cukup untuk melaksanakan komitmennya sebagai pembeli siaga.

5. Sehubungan dengan hubungan kerja, sebagaimana diuraikan dalam Rancangan Penggabungan ini, masing-masing Perusahaan Yang Melakukan Penggabungan tidak bermaksud untuk melakukan pemutusan hubungan kerja terhadap tenaga kerjanya sebagai akibat pelaksanaan rencana Penggabungan. Dengan demikian, hubungan

kerja tenaga kerja EMR akan beralih kepada MORA sebagai Perusahaan Yang Menerima Penggabungan.

Berdasarkan ketentuan Pasal 41 PP 35/2021, Perusahaan Yang Melakukan Penggabungan dapat melakukan pemutusan hubungan kerja terhadap tenaga kerjanya karena alasan Perusahaan Yang Melakukan Penggabungan melakukan Penggabungan dan tenaga kerja tidak bersedia melanjutkan hubungan kerja atau Perusahaan Yang Melakukan Penggabungan tidak bersedia menerima tenaga kerja, maka tenaga kerja berhak atas uang pesangon, uang penghargaan masa kerja dan uang penggantian hak sesuai ketentuan Pasal 40 PP 35/2021.

6. Dalam rangka rencana Penggabungan, para pemegang saham EMR akan menerima saham baru yang akan diterbitkan MORA berdasarkan Rasio Konversi tertentu atas jumlah saham yang telah ditempatkan dan disetor dalam EMR sebelum pelaksanaan rencana Penggabungan. Sebagaimana diuraikan dalam Rencana Penggabungan ini:
 - a. Rasio Konversi ditentukan berdasarkan nilai pasar saham masing-masing Perusahaan Yang Melakukan Penggabungan sebagaimana tercantum dalam laporan penilaian independen yang diterbitkan oleh Kantor Jasa Penilai Publik. Nilai pasar saham tersebut kemudian dibagi dengan jumlah lembar saham yang telah ditempatkan dan disetor dalam masing-masing Perusahaan Yang Melakukan Penggabungan untuk memperoleh nilai pasar saham per lembar saham. Berdasarkan perhitungan tersebut, ditetapkan bahwa 1 (satu) saham EMR setara dengan 7.703,807548 (tujuh ribu tujuh ratus tiga koma delapan nol tujuh lima empat delapan) saham MORA;
 - b. Berdasarkan Rasio Konversi sebagaimana diuraikan pada angka 6 huruf a Pendapat Segi Hukum ini, MORA akan menerbitkan 24.127.524.045 (dua puluh empat miliar seratus dua puluh tujuh juta lima ratus dua puluh empat ribu empat puluh lima) saham baru kepada para pemegang saham EMR. Penerbitan saham baru tersebut akan mengakibatkan penurunan persentase kepemilikan saham (dilusi) para pemegang saham MORA sebesar 50,50% (lima puluh koma lima nol persen); dan
 - c. Berdasarkan Pendapat Kewajaran Rencana Penggabungan, KJPP KR berpendapat bahwa Rasio Konversi adalah wajar.

Berdasarkan Peraturan Pencatatan BEI No. I-G, MORA wajib menyampaikan permohonan pencatatan saham calon Perusahaan Yang Menerima Penggabungan kepada BEI. Pada Tanggal Pendapat Segi Hukum, Perseroan telah memperoleh persetujuan prinsip dari BEI atas rencana Penggabungan sebagaimana ternyata dalam surat BEI No. S-01107/BEI.PP2/01-2026 tanggal 27 Januari 2026 perihal Persetujuan Prinsip.

7. Dalam rangka rencana Penggabungan, anggaran dasar MORA akan diubah, perubahan mana dilakukan antara lain pada Pasal 1 mengenai perubahan nama MORA menjadi PT Ekamas Mora Republik Tbk. dan Pasal 4 mengenai peningkatan modal dasar, modal ditempatkan dan modal disetor MORA. Berdasarkan pemeriksaan atas dokumen-dokumen yang Makes terima, termasuk Pernyataan MORA, dalam rangka Rencana Penggabungan, MORA tidak bermaksud untuk mengubah maksud dan tujuan serta kegiatan usaha MORA sebagaimana tercantum dalam Pasal 3 dari anggaran dasar MORA yang termaktub dalam Akta Pernyataan Keputusan Rapat Perubahan Anggaran Dasar No. 18 tanggal 5 Juni 2025, dibuat di hadapan Aulia Taufani, S.H., Notaris di Jakarta Selatan. Berdasarkan Pasal 26 UU PT, perubahan anggaran dasar MORA yang dilakukan dalam rangka rencana Penggabungan berlaku sejak tanggal persetujuan Menkum atau tanggal kemudian yang ditetapkan dalam persetujuan Menkum.

8. Selain sebagaimana diungkapkan pada angka 2 keterangan singkat mengenai Pendapat Segi Hukum ini, dalam rangka rencana Penggabungan, Perusahaan Yang Melakukan Penggabungan, antara lain, telah melakukan hal-hal sebagai berikut:
 - a. menyiapkan, secara bersama-sama, Rancangan Penggabungan ini sebagaimana disyaratkan dalam UU PT, PP 27/1998 dan POJK 74/2016 yang telah disetujui oleh Dewan Komisaris masing-masing Perusahaan Yang Melakukan Penggabungan pada tanggal 16 Desember 2025 serta telah mengumumkan ringkasan Rancangan Penggabungan dalam 2 (dua) surat kabar yaitu harian Media Indonesia dan harian Investor Daily yang keduanya diterbitkan pada tanggal 18 Desember 2025;
 - b. mengumumkan secara tertulis rencana Penggabungan kepada karyawannya masing-masing sebagaimana disyaratkan dalam Pasal 127 ayat (2) UU PT pada tanggal 18 Desember 2025; dan
 - c. menandatangani Perjanjian Penggabungan Usaha Bersyarat pada tanggal 17 Desember 2025. Para pihak dalam perjanjian tersebut sepakat untuk melaksanakan rencana Penggabungan antara MORA dan EMR, dimana MORA akan menjadi Perusahaan Yang Menerima Penggabungan, serta akan mempertahankan pencatatan sahamnya pada BEI setelah penyelesaian rencana Penggabungan. Penandatanganan Perjanjian Penggabungan Usaha Bersyarat telah dilaksanakan sesuai dengan ketentuan anggaran dasar masing-masing MORA dan EMR. Perjanjian Penggabungan Usaha Bersyarat memuat kondisi prasyarat penyelesaian rencana Penggabungan. Kondisi prasyarat sebagaimana dimuat dalam Perjanjian Penggabungan Usaha Bersyarat, antara lain, sebagaimana secara substansi diungkapkan pada angka 2 dan angka 8 huruf a dan b keterangan singkat mengenai Pendapat Segi Hukum ini. Penandatanganan Perjanjian Penggabungan Usaha Bersyarat bukan merupakan transaksi afiliasi sebagaimana dimaksud dalam POJK 42/2020 dengan mengingat bahwa tidak terdapat hubungan afiliasi antara MORA dan EMR.

Sampai dengan Tanggal Pendapat Segi Hukum, masing-masing Perusahaan Yang Melakukan Penggabungan tidak menerima keberatan dari karyawan dan kreditur masing-masing Perusahaan Yang Melakukan Penggabungan.

9. Dalam rangka rencana Penggabungan, Perusahaan Yang Melakukan Penggabungan akan menandatangani Akta Penggabungan, yang akan menjadi lampiran pada pengajuan permohonan untuk mendapatkan persetujuan Menkum sebagaimana dimaksud dalam Pasal 21 ayat (1) UU PT.
10. Sebagai akibat dari pelaksanaan rencana Penggabungan, akan terjadi perubahan pengendali MORA dari sebelumnya CKM, menjadi IMU. Berdasarkan Pasal 23 huruf f POJK 9/2018, kewajiban untuk melakukan penawaran tender wajib menjadi tidak berlaku dan dikecualikan dikarenakan perubahan pengendali terjadi karena penggabungan usaha.

Sebagaimana diungkapkan dalam Rancangan Penggabungan ini, Franky Oesman Widjaja dan Farida Bau akan menjadi pemilik manfaat akhir (*ultimate beneficial owner*) dari Perusahaan Yang Menerima Penggabungan.

11. Dalam rangka rencana Penggabungan, sebagaimana diuraikan dalam Rancangan Penggabungan ini, jumlah saham yang akan dimiliki oleh bukan pengendali, afiliasi, anggota Dewan Komisaris dan anggota Direksi MORA adalah sebanyak 8.000.300.010 (delapan miliar tiga ratus ribu sepuluh) saham atau sebesar 16,746071% (enam belas koma tujuh empat enam nol tujuh satu persen) dari jumlah saham dalam modal ditempatkan dan modal disetor dalam Perusahaan Yang Menerima Penggabungan. Dengan demikian, hal tersebut telah memenuhi ketentuan V.1. dan V.2. Peraturan No.

I-A tentang Pencatatan Saham dan Efek Bersifat Ekuitas Selain Saham yang Diterbitkan oleh Perusahaan Tercatat, Lampiran Keputusan Direksi PT Bursa Efek Indonesia No. Kep-00101/BEI/12-2021, untuk MORA dapat tetap tercatat di BEI.

12. Sebagaimana diuraikan dalam Rancangan Penggabungan ini, susunan Dewan Komisaris dan Direksi Perusahaan Yang Menerima Penggabungan setelah penyelesaian rencana Penggabungan adalah sebagai berikut:

Dewan Komisaris

Komisaris Utama (Komisaris Independen)	:	Arsjad Rasjid
Komisaris	:	Marlo Budiman
Komisaris	:	Handhianto S. Kentjono

Direksi

Direktur Utama	:	Timotius M. Sulaiman
Direktur	:	Yopie Widjaja
Direktur	:	Hendra Gunawan
Direktur	:	Edward Sanusi
Direktur	:	Iman Syahrizal
Direktur	:	Melanie Maharani
Direktur	:	Edward Anwar
Direktur	:	Jimmy Kadir
Direktur	:	Genta A. Putra
Direktur	:	Michael C. McPhail
Direktur	:	Resi Y. Bramani

13. Sehubungan dengan persaingan usaha:
- Perusahaan Yang Menerima Penggabungan tidak akan memiliki posisi dominan sebagaimana dimaksud dalam Pasal 25 ayat (2) UU Persaingan Usaha;
 - pelaksanaan rencana Penggabungan tidak akan mengakibatkan terjadinya praktek monopoli dan/atau persaingan usaha tidak sehat sebagaimana dilarang berdasarkan Pasal 28 ayat (1) UU Persaingan Usaha; dan
 - rencana Penggabungan memenuhi kewajiban wajib notifikasi sebagaimana diatur dalam Pasal 3 ayat (1) KPPU 3/2023 dan, oleh karenanya, Perusahaan Yang Menerima Penggabungan wajib menyampaikan notifikasi kepada KPPU atas Penggabungan paling lama 30 (tiga puluh) hari kerja sejak tanggal Penggabungan berlaku efektif secara yuridis.

5. Struktur Pemegang Saham Perusahaan Yang Melakukan Penggabungan dan Perusahaan Yang Menerima Penggabungan Sebelum dan Sesudah Penggabungan

Di bawah ini adalah struktur kepemilikan saham Perusahaan Yang Melakukan Penggabungan sebelum Penggabungan dan struktur Perusahaan Yang Menerima Penggabungan setelah Penggabungan.

Sebelum Penggabungan

MORA

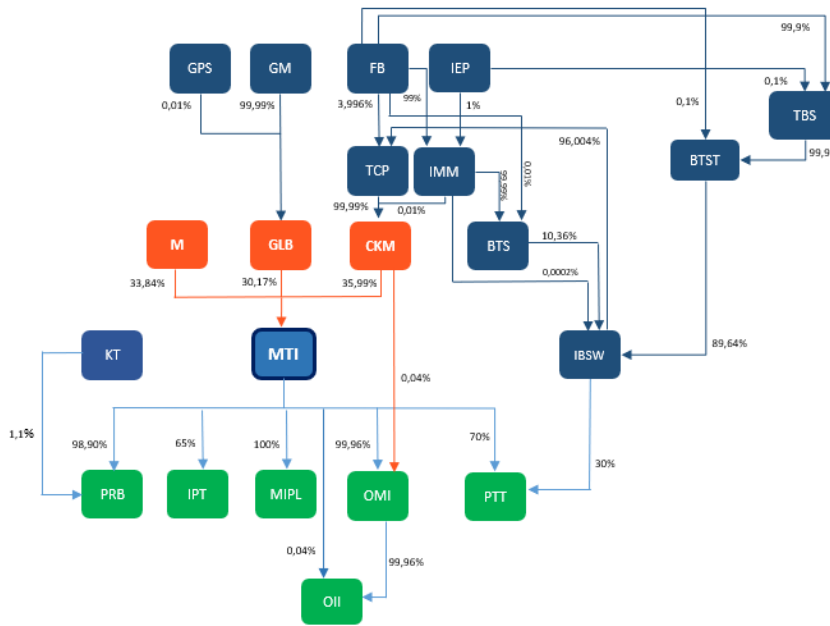

- Keterangan:**
- MTI: PT Mora Telematika Indonesia Tbk
 - PRB: PT Palapa Ring Barat
 - IPT: PT Indo Pratama Teleglobal
 - MIPL: Moratel International Pte. Ltd.
 - PTT: PT Palapa Timur Telematika
 - OII: PT Oxygen Infrastruktur Indonesia
 - GLB: PT Gema Lintas Benua
 - CKM: PT Candrakarya Multikreasi
 - M: Masyarakat
 - GPS: Glory Palmy Simanjuntak
 - GM: Galumbang Menak
 - TCP: PT Tunas Citra Persada
 - IMM: PT Inovasi Mas Mobilitas
 - FB: Farida Bau
 - IEP: Imanuel Eka Putra
 - IBSW: PT Infrastruktur Bisnis Sejahtera
 - BTS: PT Bakti Taruna Sejati
 - BTST: PT Taruna Bina Sejahtera
 - TBS: PT Taruna Bina Sejahtera
 - KT: PT Ketrosden Triasmitra Tbk

CKM merupakan Pemegang Saham Utama dan Pemegang Saham Pengendali MORA dengan kepemilikan saham sebesar 35,99%, dan Ibu Farida Bau sebagai *Ultimate Beneficial Owner* MORA sebagaimana disyaratkan dalam Pasal 4 Peraturan Presiden Nomor 13 Tahun 2018 tentang Penerapan Prinsip Mengenali Pemilik Manfaat Dari Korporasi Dalam Rangka Pencegahan dan Pemberantasan Tindak Pidana Pencucian Uang dan Tindak Pidana Pendanaan Terorisme (“**Perpres No. 13/2018**”) dan Peraturan Menteri Hukum dan Hak Asasi Manusia No. 15 Tahun 2019 tentang Tata Cara Pelaksanaan Penerapan Prinsip Mengenai Pemilik Manfaat dari Korporasi (“**Permenkumham No. 15/2019**”) dan telah dilaporkan pada 26 November 2025 sesuai dengan ketentuan Perpres No. 13/2018, Permenkumham No. 15/2019 dan POJK 45/2024.

EMR

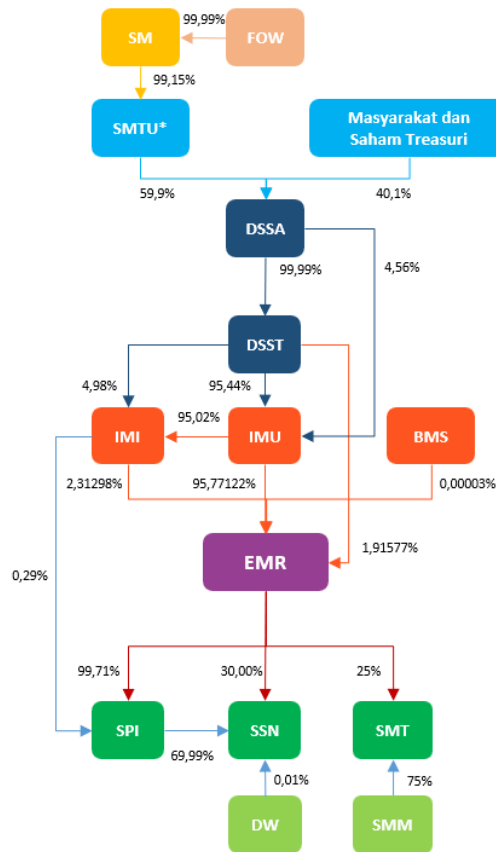

Keterangan:

- FOW: Franky Oesman Widjaja
- SM: PT Sinar Mas
- SMTU: PT Sinar Mas Tunggal
- DSSA: PT Dian Swastatika Sentosa Tbk
- DSST: PT DSST Mas Gemilang
- IMU: PT Innovate Mas Utama
- IMI: PT Innovate Mas Indonesia
- BMS: PT Buana Mas Sejahtera
- EMR: PT Eka Mas Republik
- DW: Dewanto Wibisono H., S.T
- SSN: PT Sintesa Sinergi Nusantara
- SPI: PT Sarana Piranti Informatika
- SMT: PT Serpong Mas Telematika
- SMM: PT Serpong Mas Media

Keterangan:

*) PT Sinar Mas Tunggal merupakan pemegang saham utama DSSA, dikendalikan oleh Bapak Franky Oesman Widjaja.

Pemilik manfaat akhir (*Ultimate Beneficial Owner*) dari EMR yang telah dilaporkan EMR kepada Menteri Hukum sesuai dengan ketentuan Perpres No. 13/2018 dan Permenkumham No. 15/2019 adalah Franky Oesman Widjaja, yang telah dilaporkan pada tanggal 10 Desember 2025.

Setelah Penggabungan

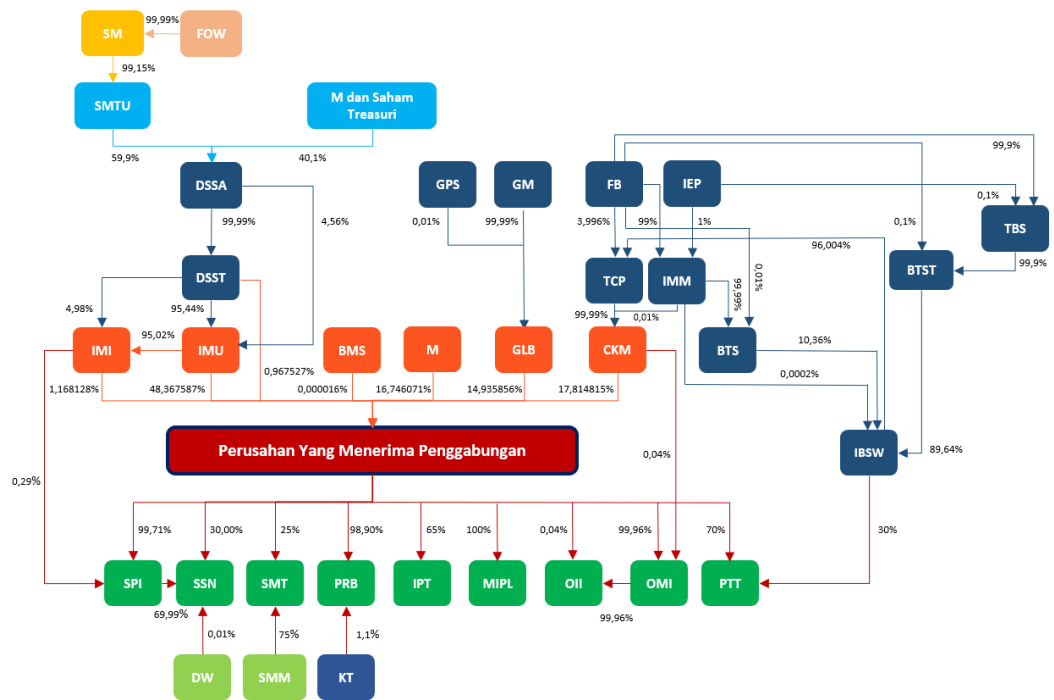

Keterangan:

MTI: PT Mora Telematika Indonesia Tbk
 PRB: PT Palapa Ring Barat
 IPT: PT Indo Pratama Teleglobal
 MIPL: Moratel International Pte. Ltd.
 OMI: PT Oxygen Multimedia Indonesia
 PTT: PT Palapa Timur Telematika
 OII: PT Oxygen Infrastruktur Indonesia
 GLB: PT Gema Lintas Benua
 CKM: PT Candrakarya Multikreasi
 GPS: Glory Palmy Simanjuntak
 GM: Galumbang Menak
 TCP: PT Tunas Citra Persada
 IMM: PT Inovasi Mas Mobilitas
 FB: Farida Bau
 IEP: Imanuel Eka Putra

FOW: Franky Oesman Widjaja
 SM: PT Sinar Mas
 SMTU: PT Sinar Mas Tunggal
 DSSA: PT Dian Swastatika Sentosa Tbk
 DSST: PT DSST Mas Gemilang
 IMU: PT Innovate Mas Utama
 IMI: PT Innovate Mas Indonesia
 BMS: PT Buana Mas Sejahtera
 EMR: PT Eka Mas Republik
 DW: Dewanto Wibisono H., S.T
 SSN: PT Sintesa Sinergi Nusantara
 SPI: PT Sarana Piranti Informatika
 SMT: PT Serpong Mas Telematika
 SMM: PT Serpong Mas Media
 M: Masyarakat

IBSW: PT Infrastruktur Bisnis Sejahtera
 BTS: PT Bakti Taruna Sejati
 BTST: PT Bakti Taruna Sejahtera
 TBS: PT Taruna Bina Sejahtera
 KT: PT Ketrosden Triasmitra Tbk

Setelah Penggabungan, IMU akan menjadi pengendali dari Perusahaan Yang Menerima Penggabungan. Pemilik manfaat akhir (*Ultimate Beneficial Owner*) dari Perusahaan Yang Menerima Penggabungan adalah Bapak Franky Oesman Widjaja dan Ibu Farida Bau.

2.10. Pelaksanaan dari Peraturan BEI yang berkaitan dengan Penggabungan

Berdasarkan Peraturan Pencatatan BEI No. I-G yang berlaku terhadap Penggabungan:

1. MORA wajib menyampaikan permohonan pencatatan saham calon Perusahaan Yang Menerima Penggabungan dengan melampirkan, antara lain, jadwal tentatif serta formula dan rasio penukaran saham Perusahaan Yang Melakukan Penggabungan dengan saham Perusahaan Yang Menerima Penggabungan.
2. BEI menyampaikan kepada MORA persetujuan prinsip pencatatan saham Perusahaan Yang Menerima Penggabungan selambatnya 5 (lima) hari bursa setelah diterimanya permohonan pencatatan Perusahaan Yang Menerima Penggabungan pada butir 1 di atas secara lengkap.
3. Selambat-lambatnya pada hari bursa berikutnya setelah ditandatanganinya Akta Penggabungan, MORA wajib menyampaikan kepada BEI salinan Akta Penggabungan tersebut.

4. Perdagangan saham tambahan Perusahaan Yang Menerima Penggabungan di BEI dimulai bersamaan dengan pencatatan saham tambahan Perusahaan Yang Menerima Penggabungan.
5. Untuk pertama kalinya saham Perusahaan Yang Menerima Penggabungan diperdagangkan di pasar reguler melalui pembentukan harga pembukaan. Dalam hal harga pembukaan tidak terbentuk, maka dipergunakan harga teoritis sebagai pedoman dalam tawar menawar saham Perusahaan Yang Menerima Penggabungan.
6. Terhitung sejak tanggal pencatatan saham tambahan Perusahaan Yang Menerima Penggabungan di BEI, maka sertifikat saham EMR berubah menjadi bukti kepemilikan atas saham Perusahaan Yang Menerima Penggabungan tersebut.
7. Bukti kepemilikan saham Perusahaan Yang Menerima Penggabungan sebagaimana dimaksud dalam butir 6 di atas mempunyai nilai tukar sesuai dengan rasio penukaran dengan saham Perusahaan Yang Menerima Penggabungan yang telah ditetapkan dalam proses Penggabungan.
8. Perdagangan atas saham Perusahaan Yang Menerima Penggabungan yang penyelesaiannya menggunakan bukti kepemilikan saham Perusahaan Yang Menerima Penggabungan dilakukan selama-lamanya dalam jangka waktu 5 (lima) hari bursa sejak tanggal pencatatan saham tambahan Perusahaan Yang Menerima Penggabungan.

2.11. Hak-hak Karyawan

1. Penyelesaian Hubungan Ketenagakerjaan pada MORA

Status dari masa kerja pegawai MORA akan tetap dilanjutkan. Berdasarkan ketentuan Pasal 41 PP 35/2021, pada dasarnya MORA dapat melakukan pemutusan hubungan kerja terhadap tenaga kerjanya karena alasan MORA melakukan Penggabungan dan tenaga kerja tidak bersedia melanjutkan hubungan kerja atau MORA tidak bersedia menerima tenaga kerja. Dalam konteks tersebut, tenaga kerja MORA dapat menyampaikan bahwa yang bersangkutan tidak bersedia untuk melanjutkan hubungan kerjanya selambat-lambatnya pada 7 (tujuh) hari kerja setelah rencana Penggabungan disetujui oleh RUPSLB. Dalam hal terdapat pemutusan hubungan kerja sebagai akibat pelaksanaan rencana Penggabungan, maka hak-hak mereka akan diperlakukan dengan baik sesuai dengan UU Ketenagakerjaan dan PP 35/2021. Proses pengalihan pegawai dari EMR kepada MORA, hanya akan berlaku apabila Penggabungan telah berlaku efektif.

2. Penyelesaian Hubungan Ketenagakerjaan pada EMR

Terkait dengan Rencana Penggabungan MORA dan EMR, EMR pada prinsipnya tidak bermaksud untuk melakukan pemutusan hubungan kerja sebagai akibat dari rencana Penggabungan tersebut. Sehubungan dengan Rencana Penggabungan tersebut, hubungan kerja karyawan EMR akan dialihkan kepada MORA, dengan tetap memperhatikan ketentuan peraturan perundang-undangan ketenagakerjaan yang berlaku khususnya UU Ketenagakerjaan dan Pasal 41 PP 35/2021 terkait dengan peristiwa Penggabungan. Berdasarkan ketentuan Pasal 41 PP 35/2021, pada dasarnya EMR dapat melakukan pemutusan hubungan kerja terhadap tenaga kerjanya karena alasan EMR melakukan Penggabungan dan tenaga kerja tidak bersedia melanjutkan hubungan kerja atau EMR tidak bersedia menerima tenaga kerja. Dalam konteks tersebut, tenaga kerja EMR dapat menyampaikan bahwa yang bersangkutan tidak bersedia untuk melanjutkan hubungan kerjanya selambat-lambatnya pada 7 (tujuh) hari kerja setelah rencana Penggabungan disetujui oleh RUPSLB. Dalam hal terdapat pemutusan hubungan kerja sebagai akibat pelaksanaan rencana Penggabungan, maka hak-hak mereka akan

diperlakukan dengan baik sesuai dengan Undang-Undang Ketenagakerjaan dan PP 35/2021.

2.12. Hak-Hak Pemegang Saham Minoritas Yang Tidak Setuju Terhadap Rencana Penggabungan

1. Hak Pemegang Saham Minoritas MORA

Pemegang saham MORA yang memenuhi syarat berdasarkan UU PT untuk meminta sahamnya dibeli adalah pemegang saham MORA (i) yang namanya tercatat dalam Daftar Pemegang Saham MORA pada 1 (satu) hari kerja sebelum pemanggilan RUPSLB; dan (ii) yang menghadiri RUPSLB MORA dan yang memberikan suara menentang Penggabungan pada RUPSLB MORA sehubungan dengan Penggabungan dan mengisi formulir permintaan dari pemegang saham yang tidak setuju dengan Penggabungan untuk sahamnya dibeli kembali dengan mempertimbangkan jumlah saham yang tercatat dalam Daftar Pemegang Saham MORA pada 1 (satu) hari kerja sebelum pemanggilan RUPSLB ("**Pemegang Saham MORA Yang Memenuhi Syarat**").

Sesuai dengan Pasal 62 juncto Pasal 37 UU PT, setiap pemegang saham memiliki hak untuk meminta perusahaan membeli saham mereka dengan harga yang wajar jika mereka tidak setuju dengan rencana aksi korporasi perusahaan, termasuk penggabungan usaha dengan ketentuan sebagai berikut: (a) pembelian kembali saham tersebut tidak menyebabkan kekayaan bersih perusahaan menjadi kurang dari jumlah modal yang ditempatkan ditambah cadangan wajib yang telah disisihkan, dan (b) jumlah nilai nominal seluruh saham yang dibeli kembali oleh perusahaan tidak melebihi 10% (sepuluh persen) dari jumlah modal yang ditempatkan dalam perusahaan.

Pembelian kembali saham Pemegang Saham MORA Yang Memenuhi Syarat akan dilakukan dengan harga Rp432,- per saham MORA, yang didasarkan pada nilai pasar saham sesuai dengan Laporan KJPP KR No. 00003/2.0162-00/BS/06/0153/1/I/2026 tanggal 12 Januari 2026 dan merupakan harga yang wajar untuk pembelian kembali.

Jumlah total saham yang diterbitkan oleh MORA berdasarkan Akta No. 18/2025 serta sebagaimana tercantum dalam Daftar Pemegang Saham MORA tanggal 31 Januari 2026 yang dikelola oleh PT Sinartama Gunita selaku Biro Administrasi Efek MORA adalah sebesar 23.646.668.691 saham, dan 10% dari jumlah tersebut yaitu sebesar-besarnya 2.364.666.869 saham. MORA dapat membeli kembali saham hingga nilai yang tidak melebihi 10% (sepuluh persen) dari jumlah modal yang ditempatkan, yaitu sebesar-besarnya 2.364.666.869 saham pada harga pembelian sebesar Rp432,- per saham. Oleh karena itu, pembayaran maksimum untuk pembelian kembali saham Pemegang Saham MORA Yang Memenuhi Syarat adalah sebesar-besarnya Rp1.021.536.087.408 ("**Batas Pembelian Kembali MORA**").

Dalam hal nilai pembayaran untuk pembelian kembali saham Pemegang Saham Penjual MORA (sebagaimana didefinisikan di bawah) melebihi Batas Pembelian Kembali MORA, merujuk pada ketentuan Pasal 62 Ayat (2) UU PT, MORA wajib memastikan bahwa sisa saham dibeli oleh pihak ketiga dengan harga yang wajar dan dibayar oleh pihak ketiga. Adapun IMU akan bertindak sebagai pembeli siaga dan harus membeli seluruh kelebihan saham dari Pemegang Saham Penjual MORA tersebut.

Dalam kaitannya dengan kecukupan dana IMU sebagai pembeli siaga, IMU telah menandatangani Surat Pernyataan tertanggal 14 Januari 2026 tentang kepemilikan dana yang cukup dari IMU atas pemegang saham yang tidak setuju atas Penggabungan dan bukti kecukupan dana untuk mendukung pernyataan dimaksud, berupa Perjanjian

Pinjaman antara DSSA dan IMU tertanggal 12 Januari 2026 ("**Perjanjian Pinjaman DSSA-IMU**"). Penarikan fasilitas Perjanjian Pinjaman DSSA-IMU dapat dilakukan secara bertahap atau sekaligus oleh IMU, dan dana hasil penarikan akan digunakan oleh IMU untuk, di antaranya, melakukan kewajibannya sebagai pembeli siaga sehubungan dengan Penggabungan. Fasilitas Perjanjian Pinjaman DSSA-IMU tersedia (*committed*) kepada IMU sejak tanggal penandatanganan Perjanjian Pinjaman DSSA-IMU sampai dengan 12 Januari 2031, dan dapat diperpanjang. Fasilitas Perjanjian Pinjaman DSSA-IMU dapat ditarik oleh IMU dengan menyampaikan surat permintaan penarikan secara tertulis kepada DSSA. Perjanjian Pinjaman DSSA-IMU hanya dapat diakhiri karena sebab-sebab yang lazim untuk perjanjian sejenis dan Perjanjian Pinjaman DSSA-IMU tidak dapat diakhiri secara sepihak oleh DSSA.

Mekanisme pembelian kembali saham adalah sebagai berikut:

- a. Pada RUPSLB MORA, BAE akan mencatat jumlah total dari Pemegang Saham MORA Yang Memenuhi Syarat.
- b. Setelah RUPSLB, Pemegang Saham MORA Yang Memenuhi Syarat yang bermaksud untuk menjual saham mereka (selanjutnya disebut "**Pemegang Saham Penjual MORA**") diundang untuk mendapatkan formulir pengalihan saham dari kantor BAE di Menara Tekno Lantai 7, Jl. Fachrudin No. 19, Jakarta Pusat 10250 pada setiap hari kerja dari 1 April 2026 hingga 10 April 2026. Pemegang Saham Penjual MORA harus melengkapi dan menyerahkan formulir pengalihan saham ke kantor Biro Administrasi Efek paling lambat pada 10 April 2026 ("**Periode Verifikasi Kehendak**")
- c. Pemegang Saham Penjual MORA berhak untuk meminta agar saham MORA yang mereka miliki dibeli dengan harga wajar, yang ditetapkan sebesar Rp432 per saham yang didasarkan pada Rasio Konversi yang telah disepakati.
- d. Pemegang Saham Penjual MORA juga harus menginstruksikan dan meminta agar perusahaan sekuritas atau bank kustodian masing-masing menyetorkan seluruh saham MORA mereka ke dalam rekening penampungan ("**Rekening Penampungan**") untuk dikelola dengan KSEI selambat-lambatnya pada pukul 16.00 WIB pada satu hari kerja setelah Periode Verifikasi Kehendak berakhir, agar saham mereka tidak dapat diperdagangkan. Semua instruksi yang diberikan oleh Pemegang Saham Penjual MORA untuk mentransfer sahamnya ke Rekening Penampungan akan dianggap final dan merupakan instruksi yang tidak dapat dibatalkan.
- e. Pemegang Saham Penjual MORA yang belum mengisi formulir pengalihan saham dan/atau belum menyetorkan saham MORA mereka ke dalam Rekening Penampungan dalam jangka waktu sebagaimana diatur pada ayat (b) dan (d) di atas, akan dianggap melepaskan haknya untuk meminta pembelian kembali saham.
- f. Pembayaran kepada Pemegang Saham Penjual MORA atas harga pembelian untuk semua saham MORA yang disimpan di Rekening Penampungan sesuai dengan paragraf (b) dan (d) di atas ("**Pembelian Kembali Saham**") akan dilakukan selambat-lambatnya pada 17 April 2026 ("**Tanggal Pembayaran**"). Pada Tanggal Pembayaran, MORA akan mentransfer pembayaran harga pembelian ke Rekening Penampungan (yang tunduk pada pengurangan jumlah sebagaimana dimaksud pada (g) di bawah ini, KSEI selanjutnya akan melunasi ke rekening efek masing-masing dari Pemegang Saham Penjual MORA dan KSEI akan mengalihkan seluruh Pembelian Kembali Saham ke rekening efek MORA (sebagaimana berlaku).
- g. Jumlah dana hasil pembelian kembali yang akan diterima oleh Pemegang Saham Penjual MORA akan dikenakan pemotongan yang berlaku termasuk biaya perantara, biaya BEI/KPEI, pajak penghasilan, dan biaya lainnya sesuai dengan peraturan perundangundangan yang berlaku. Biaya, pajak, dan ongkos yang berlaku tersebut akan ditanggung oleh masing-masing Pemegang Saham Penjual MORA, dan dapat dipotong sesuai dengan peraturan perundang-undangan yang berlaku.

Pemberian kesempatan sebagaimana dimaksud di atas tidak diartikan sebagai penawaran tender sebagaimana dimaksud dalam POJK 54/2015. Pemegang Saham MORA yang berencana untuk berkonsultasi terkait keberatan terhadap rencana penggabungan dapat menghubungi kontak sebagaimana berikut:

PT Mora Telematika Indonesia Tbk

Kantor Pusat

Grha 9

Jl. Penataran No. 9, Kelurahan Pegangsaan, Kecamatan Menteng,

Jakarta Pusat 10320, Indonesia

Tel: (021) 3199 8600

Fax: (021) 314 2882

Keterangan Waktu Operasional:

Pukul 08.00 – 17.00 WIB

(Apabila menghubungi diluar jam operasional maka akan direspon pada hari kerja berikutnya)

2. Hak Pemegang Saham Minoritas EMR

Pemegang saham minoritas EMR, yaitu PT Innovate Mas Indonesia, PT DSST Mas Gemilang, dan PT Buana Mas Sejahtera seluruhnya dikendalikan baik secara langsung maupun tidak langsung oleh DSSA, sehingga tidak terdapat pemegang saham minoritas yang tidak menyetujui Rencana Penggabungan dan meminta sahamnya dibeli oleh EMR.

2.13. Status Kantor EMR

Setelah penggabungan semua kantor cabang EMR akan menjadi cabang MORA sehingga komposisi menjadi sebagai berikut:

1. Kantor Pusat

Grha 9, Jl. Penataran No. 9, Kelurahan Pegangsaan, Kecamatan Menteng, Jakarta Pusat 10320, Indonesia

2. Kantor Cabang

Sinar Mas Land Plaza, Menara 2, Lt. 25, Jl. MH. Thamrin No. 51, Jakarta 10350, Indonesia

2.14. Hak-hak dan Kewajiban-kewajiban kepada Pihak Ketiga

1. Perjanjian-perjanjian dengan Pihak Ketiga

Semua perjanjian-perjanjian atau kontrak-kontrak dengan setiap pihak ketiga yang telah ditandatangani oleh Perusahaan Yang Menggabungkan Diri akan beralih karena hukum kepada Perusahaan Yang Menerima Penggabungan pada Tanggal Efektif Penggabungan. Dengan demikian, Perusahaan Yang Menerima Penggabungan akan menggantikan posisi Perusahaan Yang Menggabungkan Diri sebagai pihak dan akan menerima semua hak serta diwajibkan untuk melakukan semua kewajiban sesuai dengan ketentuan perjanjian-perjanjian atau kontrak-kontrak yang terkait, kecuali perjanjian-perjanjian atau kontrak-kontrak tersebut menegaskan sebaliknya. Dalam menjalankan kegiatan usahanya, MORA dan EMR telah menandatangani perjanjian-perjanjian dengan pihak lain.

2. Kreditur

Berdasarkan Pasal 127 ayat (4) UU PT, para kreditur dari masing-masing Perusahaan Yang Melakukan Penggabungan dapat mengajukan keberatan atas rencana Penggabungan dalam waktu 14 (empat belas) hari sejak pengumuman ringkasan Rancangan Penggabungan Usaha dalam 2 (dua) surat kabar harian berbahasa Indonesia yang beredar secara nasional.

Setiap keberatan dari kreditur akan diselesaikan sebelum RUPSLB. Jika pada saat RUPSLB keberatan belum diselesaikan, Penggabungan tidak dapat dilanjutkan hingga selesai.

Ketiadaan keberatan tertulis dari kreditur masing-masing Perusahaan Yang Melakukan Penggabungan akan dianggap sebagai persetujuan Penggabungan oleh kreditur tersebut.

Pada tanggal Rancangan Penggabungan Usaha ini, (i) MORA sedang menerima pinjaman dari PT Bank Mandiri (Persero) Tbk dan PT Indonesia Infrastructure Finance; dan (ii) EMR sedang menerima pinjaman dari PT Bank Mandiri (Persero) Tbk, PT Bank Syariah Indonesia Tbk, dan PT Bank Central Asia Tbk..

3. INFORMASI BERKAITAN DENGAN PERUSAHAAN YANG MENERIMA PENGGABUNGAN

3.1. Identitas Perusahaan Yang Menerima Penggabungan

3.1.1. Nama

Sebagai Perusahaan yang Menerima Penggabungan, setelah Penggabungan, MORA akan mengubah nama perusahaannya menjadi PT Ekamas Mora Republik Tbk. Perusahaan yang Menerima Penggabungan akan berdomisili dan akan berkantor pusat di Grha 9, Jl. Penataran No. 9, Kelurahan Pegangsaan, Kecamatan Menteng, Jakarta Pusat, sebagaimana ditentukan oleh Direksi dan atas persetujuan Dewan Komisaris.

3.1.2. Surat Izin Usaha

Perusahaan yang Menerima Penggabungan akan memiliki izin usaha utama gabungan dari Perusahaan Yang Melakukan Penggabungan.

3.2. Visi dan Misi

3.2.1. Visi

Menjadi perusahaan kebanggaan Bangsa Indonesia yang menyediakan infrastruktur dan layanan konektivitas berkecepatan tinggi yang menyeluruh, berkualitas, dan terpercaya dengan cakupan jaringan terluas dan basis pelanggan yang kuat di Indonesia.

3.2.2. Misi

- Memperluas dan memperkuat infrastruktur konektivitas berkecepatan tinggi secara nasional melalui integrasi, optimalisasi, dan modernisasi jaringan.
- Menyediakan layanan konektivitas dan solusi digital yang menyeluruh, berkualitas, dan terpercaya bagi masyarakat dan dunia usaha di Indonesia.
- Membangun hubungan yang berkelanjutan dengan pelanggan B2B dan B2C guna menciptakan loyalitas serta pertumbuhan yang berkesinambungan.

3.3. Strategi Usaha

Strategi Perusahaan yang menerima Penggabungan:

- **Memanfaatkan Skala Bisnis untuk Mempercepat Pengembangan Perluasan Jaringan dan Penetrasi**
Memperluas cakupan rumah yang dijangkau secara strategis di area *high-demand* yang menjadi prioritas, didukung oleh model *go-to-market* dan strategi distribusi yang lebih efisien untuk menjadi *Internet Service Provider* dengan cakupan *homepass* dan *customer base* terbesar #2.
- **Mengembangkan Segmen *Retail* dan *Enterprise***
Memperkuat segmen *retail* dan *enterprise* melalui layanan konektivitas berkapasitas tinggi, *dark fiber*, konektivitas data, *managed services*, dan layanan *data center*.
- **Menginternalisasi Biaya sebagai Kapabilitas Diferensiasi**
 - **Memperkuat Kapabilitas Jaringan**
Mengintegrasikan dan mengoptimalkan *backbone*, *metro*, dan *access network* untuk meningkatkan kapasitas, keandalan, dan optimalisasi biaya, termasuk modernisasi jaringan *fiber-based* dan IP.
 - **Mengoptimalkan Kegiatan Operasional dan Integrasi Sistem**
Mengkonsolidasikan proses, *Operational Support System/Business Support System*, *supply chain*, dan aset untuk mewujudkan sinergi operasional jaringan, standardisasi proses, dan *customer experience* yang lebih baik.
- **Mengoptimalkan Biaya untuk Menyediakan Layanan yang Terjangkau dan Meningkatkan Margin**
 - **Mengoptimalkan Kinerja Keuangan**
Mengoptimalkan struktur modal dan suku bunga untuk mewujudkan kinerja keuangan jangka panjang yang berkelanjutan.

3.4. Posisi Perusahaan Yang Menerima Penggabungan

Pangsa Pasar Perusahaan Yang Menerima Penggabungan dibandingkan dengan perusahaan sejenis adalah sebagai berikut:

Pangsa Pasar *Homepass* di Indonesia

Perusahaan	<i>Life to Date Homepass</i> Dilaporkan *	Pangsa Pasar (%)
Telkom Group	39.000.000	58,2%
Perusahan Yang Menerima Penggabungan	9.742.962	14,9%
Linknet	4.448.000	6,6%
Biznet	2.636.582	3,9%
ICON+	2.600.000	3,9%
FiberStar (CBN)	2.335.061	3,5%
SMN (Protelindo)	1.795.900	2,7%
Surge	1.500.000	2,2%
Asianet (IOH)	1.500.000	2,2%
Moratelindo	951.663	1,4%
ION Network (HSP)	700.000	1,0%
XL	300.000	0,4%
Bali Tower	256.190	0,4%
Super Corridor	200.000	0,3%
Total	65.514.695	100,0%

*) Estimasi didasarkan pada isian dan pengungkapan dari masing-masing Perusahaan dan estimasi dari

Hardiman
 Sumber: Hardiman Telecommunications Ltd., 2025

3.5. Struktur Permodalan dan Susunan Pemegang Saham

Setelah Penggabungan efektif, dengan asumsi tidak ada pemegang saham MORA dan EMR yang akan menjual saham yang dimilikinya, maka struktur permodalan dan komposisi pemegang saham dari Perusahaan Yang Menerima Penggabungan adalah sebagai berikut:

No.	Nama Pemegang Saham	Jumlah Saham	Jumlah Nilai Nominal Saham Rp100 per saham (Rp)	%
Modal Dasar		190.000.000.000	19.000.000.000.000	
Modal Ditempatkan dan Disetor Penuh				
1	PT Innovate Mas Utama	23.107.224.069	2.310.722.406.900	48,367587
2	PT Candrakarya Multikreasi	8.510.884.260	851.088.426.000	17,814815
3	PT Gema Lintas Benua	7.135.484.421	713.548.442.100	14,935856
4	PT Innovate Mas Indonesia	558.063.819	55.806.381.900	1,168128
5	PT DSST Mas Gemilang	462.228.453	46.222.845.300	0,967527
6	PT Buana Mas Sejahtera	7.704	770.400	0,000016
7	Masyarakat	8.000.300.010	800.030.001.000	16,746071
Jumlah Modal Ditempatkan dan Disetor		47.774.192.736	4.777.419.273.600	100,000000
Jumlah Saham dalam Portepel		142.225.807.264	14.222.580.726.400	

3.5. Pengelolaan dan Pengawasan

Setelah Penggabungan efektif, Dewan Komisaris dan Direksi dari Perusahaan Yang Menerima Penggabungan adalah sebagai berikut:

Dewan Komisaris *

Komisaris Utama & Komisaris Independen : Arsjad Rasjid
 Komisaris : Marlo Budiman
 Komisaris : Handhianto S. Kentjono

Direksi *

Direktur Utama : Timotius M. Sulaiman
 Direktur : Yopie Widjaja
 Direktur : Hendra Gunawan
 Direktur : Edward Sanusi
 Direktur : Iman Syahrizal
 Direktur : Melanie Maharani
 Direktur : Edward Anwar
 Direktur : Jimmy Kadir
 Direktur : Genta A. Putra
 Direktur : Michael C. McPhail
 Direktur : Resi Y. Bramani

*) Nama-nama ini masih dapat berubah sebelum RUPSLB atau bahkan selama penyelenggaraan RUPSLB MORA

Remunerasi, bonus, dan manfaat lainnya bagi Dewan Komisaris akan ditentukan oleh Komite Nominasi dan Remunerasi berdasarkan struktur dan jumlah remunerasi sebagaimana diatur dalam kebijakan remunerasi yang berlaku.

3.6. Kegiatan Usaha

Penggabungan Usaha tidak mengakibatkan adanya perubahan dan/atau penambahan Kegiatan Usaha Utama MORA sebagai Perusahaan Yang Menerima Penggabungan.

Setelah Penggabungan efektif, Kegiatan Usaha Utama Perusahaan Yang Menerima Penggabungan yang akan dijalankan adalah di bidang aktivitas telekomunikasi dengan kabel (KBLI: 61100), aktivitas telekomunikasi tanpa kabel (KBLI: 61200), *internet service provider* (KBLI: 61921), jasa interkoneksi (NAP) (KBLI: 61924) dan *data center* (KBLI: 63112 dan 68111).

3.7. Perubahan Anggaran Dasar

Sehubungan dengan Penggabungan, Anggaran Dasar MORA sebagai Perusahaan Yang Menerima Penggabungan akan diubah. Perubahan tersebut merupakan perubahan yang harus diberitahukan kepada dan disetujui Menteri Hukum.

3.8. Laporan Keuangan Proforma

Laporan Keuangan Proforma Perusahaan Yang Menerima Penggabungan pada tanggal 30 September 2025

Berikut ini adalah laporan posisi keuangan dan laporan laba rugi komprehensif proforma Perusahaan Yang Menerima Penggabungan pada tanggal 30 September 2025 yang telah direviu oleh Kantor Akuntan Publik Mirawati Sensi Idris (*Moore Global Network Limited*). Laporan posisi keuangan dan laporan laba rugi komprehensif proforma ini disusun berdasarkan laporan keuangan MORA dan EMR untuk periode yang berakhir pada tanggal 30 September 2025 yang telah diaudit, dengan penyesuaian proforma sesuai dengan Standar Akuntansi Keuangan yang berlaku di Indonesia.

Laporan Posisi Keuangan Proforma

(dalam Jutaan Rupiah)

Uraian	MORA	EMR	Penyesuaian	Catatan	Proforma
	Historis	Historis	Proforma		
ASET					
ASET LANCAR					
Kas dan setara kas	1.627.631	3.181.589	-		4.809.220
Aset pengampunan pajak	100	-	-		100
Piutang usaha	646.527	88.889	(13.255)	A	722.161
Piutang lain-lain	5.959	21.517	(85)	A	27.391
Bagian piutang konsesi jasa yang jatuh tempo dalam setahun	1.253.100	-	-		1.253.100
Persediaan	-	940.267	(940.267)	B	-
Uang muka	33.567	449.992	-		483.559
Biaya dibayar dimuka	76.469	87.627	-		164.096
Pajak dibayar dimuka	45.258	520.844	-		566.102
Aset yang dibatasi penggunaannya	1.509	-	4.171	C	5.680
Aset lancar lain-lain	273.483	7.484	940.267	B	1.217.063
			(4.171)	C	
Jumlah Aset Lancar	3.963.603	5.298.209	(13.340)		9.248.472
ASET TIDAK LANCAR					
Aset yang dibatasi penggunaannya	16.000	-	-		16.000
Biaya dibayar dimuka	12.609	-	-		12.609
Piutang konsesi jasa - setelah dikurangi bagian yang jatuh tempo dalam satu tahun	2.390.939	-	-		2.390.939
Aset tetap	7.855.394	11.044.789	(44.681)	D	20.057.786
			1.202.284	E	
Aset pengampunan pajak	1.760	-	-		1.760
Aset tak berwujud	60.252	7.800	3.818.632	E	3.886.684
Aset hak-guna	80.257	-	44.681	D	110.154

(dalam Jutaan Rupiah)

Uraian	MORA	EMR	Penyesuaian	Catatan	Proforma
	Historis	Historis	Proforma		
			(14.784)	G	
Investasi pada entitas ventura bersama	-	32.117	138.196	E	170.313
Goodwill	-	135	2.814.733	E	2.814.868
Aset pajak tangguhan	9.226	76.569	-		85.795
Aset lain-lain	79.158	2	-		79.160
Jumlah Aset Tidak Lancar	10.505.595	11.161.412	7.959.061		29.626.068
JUMLAH ASET	14.469.198	16.459.621	7.945.721		38.874.540
LIABILITAS DAN EKUITAS					
LIABILITAS					
LIABILITAS JANGKA PENDEK					
Utang usaha	327.775	36.069	2.550.567	H	3.048.718
			141.692	H	
			(7.385)	A	
Utang lain-lain	133.436	2.692.259	(2.550.567)	H	133.436
			(141.692)	H	
Utang pajak	61.201	105.199	-		166.400
Beban akrual	141.368	314.013	(5.955)	A	449.426
Uang muka penjualan	6.178	115.252	-		121.430
Bagian liabilitas jangka panjang yang akan jatuh tempo dalam waktu satu tahun:					
Utang bank	1.003.741	86.291	-		1.090.032
Sukuk Ijarah	548.068	-	-		548.068
Liabilitas sewa	24.888	33.119	(15.940)	G	42.067
Utang non-bank	30.153	-	-		30.153
Pendapatan ditangguhkan	58.939	-	-		58.939
Jumlah Liabilitas Jangka Pendek	2.335.747	3.382.202	(29.280)		5.688.669
LIABILITAS JANGKA PANJANG					
Liabilitas pajak tangguhan	25.608	-	1.135.005	E	1.160.613
Uang muka penjualan	102.067	-	-		102.067
Liabilitas jangka panjang – setelah dikurangi					
bagian yang jatuh tempo dalam satu tahun:					
Utang bank	3.158.304	9.462.306	-		12.620.610
Sukuk Ijarah	304.171	-	-		304.171
Liabilitas Sewa	9.760	1.959	-		11.719
Utang non-bank	399.912	-	-		399.912
Pendapatan ditangguhkan	382.869	-	-		382.869
Liabilitas imbalan kerja jangka panjang	108.647	31.774	-		140.421
Jumlah Liabilitas Jangka Panjang	4.491.338	9.496.039	1.135.005		15.122.382
JUMLAH LIABILITAS	6.827.085	12.878.241	1.105.725		20.811.051
Ekuitas yang Dapat Diatribusikan kepada Pemilik Entitas Induk					
Modal Saham	2.364.667	3.131.896	(3.131.896)	E	4.777.419
			2.412.752	F	
Tambah modal disetor	726.236	491.946	(491.946)	E	8.733.673
			8.007.437	F	
Surplus revaluasi aset	263.973	-	-		263.973
Saldo laba (Defisit)					
Ditentukan penggunaannya	63.750	-	-		63.750
Belum ditentukan penggunaannya	3.552.238	(42.493)	42.493	E	3.553.394
			1.156	G	
Komponen ekuitas lainnya	53.818	-	-		53.818
Jumlah Ekuitas yang Dapat Diatribusikan Kepada Pemilik Entitas Induk	7.024.682	3.581.349	6.839.996		17.446.027
Kepentingan Nonpengendali	617.431	31	-		617.462
Jumlah Ekuitas	7.642.113	3.581.380	6.839.996		18.063.489
JUMLAH LIABILITAS DAN EKUITAS	14.469.198	16.459.621	7.945.721		39.874.540

Laporan Laba Rugi Komprehensif Proforma

(dalam Jutaan Rupiah)

Uraian	MORA	EMR	Penyesuaian	Catatan	Proforma
	Historis	Historis	Proforma		
PENDAPATAN USAHA	2.808.029	2.280.027	(67.803)	I	5.020.253
BEBAN LANGSUNG	(1.190.257)	(699.739)	19.465	I	(1.870.531)
LABA KOTOR	1.617.772	1.580.288	(48.338)		3.149.722
BEBAN USAHA	(906.069)	(1.081.421)	45.303	I	(1.942.187)
LABA USAHA	711.703	498.867	(3.035)		1.207.535
PENGHASILAN (BEBAN) LAIN – LAIN					
Penghasilan bunga	35.007	25.390	-		60.397
Laba (rugi) selisih kurs - bersih	31.444	(6.894)	-		24.550
Laba (rugi) pelepasan atau penjualan aset tetap	337	-	-		337
Ekuitas pada laba bersih investasi pada entitas ventura bersama	-	19.312	-		19.312
Beban bunga dan keuangan	(388.844)	(151.713)	3.035	I	(537.522)
Lain-lain - bersih	3.919	(1.401)	1.156	G	3.674
	(318.137)	(115.306)	4.191		(429.252)
LABA SEBELUM PAJAK FINAL					
DAN PAJAK PENGHASILAN	393.566	383.561	1.156		778.283
Beban pajak final	1.018	-	-		1.018
LABA SEBELUM PAJAK PENGHASILAN	392.548	383.561	1.156		777.265
Beban (Penghasilan) Pajak					
Pajak kini	147.938	96.746	-		244.684
Pajak tangguhan	(1.118)	(16.257)	-		(17.375)
Beban Pajak – bersih	146.820	80.489	-		227.309
LABA PERIODE DAN TAHUN BERJALAN	245.728	303.072	1.156		549.956
PENGHASILAN (RUGI) KOMPREHENSIF LAIN					
Pos yang tidak akan direklasifikasi ke laba rugi					
Pajak tangguhan atas revaluasi aset tetap	4.578	-	-		4.578
Pengukuran kembali liabilitas pasti Pajak atas pengukuran kembali liabilitas imbalan pasti	(9.252)	(3.702)	-		(12.954)
	1.985	815	-		2.800
	(2.689)	(2.887)	-		(5.576)
Pos yang akan direklasifikasi ke laba rugi					
Selisih kurs penjabaran kegiatan usaha keluar negeri	8.836	-	-		8.836
PENGHASILAN (RUGI) KOMPREHENSIF LAIN - SETELAH PAJAK	6.147	(2.887)	-		3.260
JUMLAH PENGHASILAN KOMPREHENSIF	251.875	300.185	1.156		553.216
JUMLAH LABA PERIODE BERJALAN YANG DAPAT DIATRIBUSIKAN KEPADA:					
Pemilik entitas induk	231.557	297.958	1.156		530.671
Kepentingan non-pengendali	14.171	5.114	-		19.285
	245.728	303.072	40.308		549.956
JUMLAH PENGHASILAN KOMPREHENSIF YANG DAPAT DIATRIBUSIKAN KEPADA:					
Pemilik entitas induk	238.035	295.074	1.156		534.265
Kepentingan non-pengendali	13.840	5.111	-		18.951
	251.875	300.185	40.308		553.216
LABA PER SAHAM					
Dasar	10	-	-		11

Berikut adalah deskripsi singkat dari penyesuaian proforma:

- A. Eliminasi atas saldo utang dan piutang antara MORA dan EMR.
- B. Reklasifikasi persediaan milik EMR ke "Aset lain-lain".
- C. Reklasifikasi Dana yang dibatasi penggunaannya milik EMR dari "Aset lain-lain".
- D. Reklasifikasi aset hak-guna milik EMR dari "Aset tetap".
- E. Pembalikan saldo ekuitas EMR sehubungan dengan akuntansi kombinasi bisnis.
- F. Penerbitan saham baru yang mewakili jumlah imbalan yang dialihkan oleh MORA.
- G. Pembalikan saldo aset hak-guna dan liabilitas sewa EMR yang berasal dari transaksi sewa dengan MORA.
- H. Reklasifikasi utang usaha milik EMR dari "Utang lain-lain".
- I. Eliminasi atas pendapatan dan beban antara MORA dan EMR.

3.9. Penegasan Penerimaan Atas Peralihan Hak dan Kewajiban

Sesuai dengan Pasal 11 PP 27/1998, MORA selaku Perusahaan yang Menerima Penggabungan dengan ini menegaskan kembali bahwa MORA akan mengambil alih dan menanggung seluruh aset, kewajiban dan ekuitas operasi usaha EMR sebagai bagian dari Penggabungan.

3.10. Struktur Organisasi Perusahaan Yang Menerima Penggabungan

Struktur organisasi Perusahaan Yang Menerima Penggabungan di masa depan akan dibentuk berdasarkan penilaian yang sesuai setelah Tanggal Efektif Penggabungan. Struktur organisasi ini disusun untuk memastikan dukungan yang tepat untuk rencana bisnis gabungan dan memperhitungkan sinergi operasional jaringan, keterampilan, kompetensi staf, serta persyaratan pengembangan dan praktik industri yang relevan, yang akan dikonfirmasi dan diberitahukan kepada OJK secara terpisah dan diumumkan kepada publik dalam revisi dan/atau tambahan informasi rancangan penggabungan usaha.

Namun, ini adalah struktur susunan organisasi Perusahaan Yang Menerima Penggabungan:

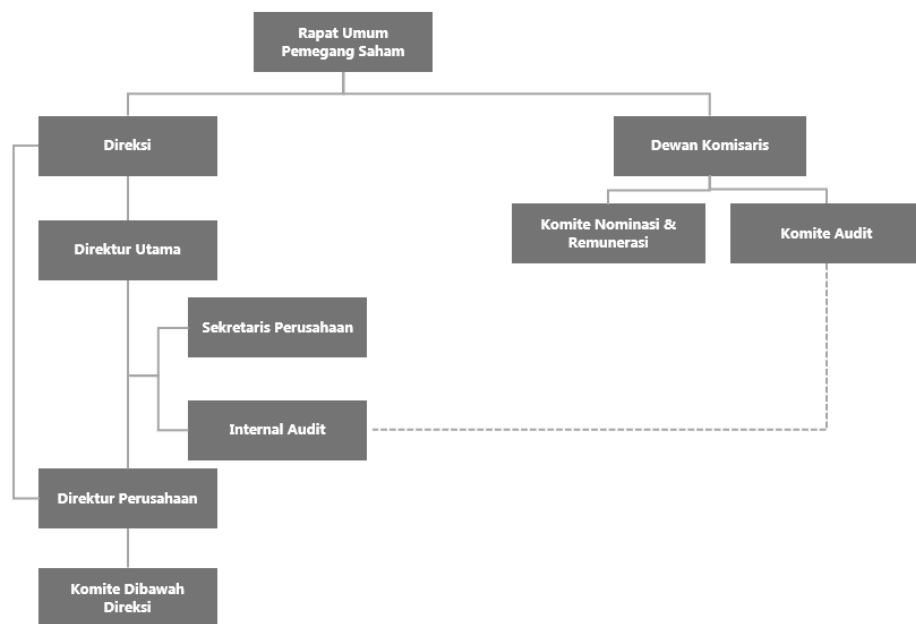

4. INFORMASI TENTANG CALON PENGENDALI BARU

Setelah Penggabungan, IMU akan menjadi pengendali dari Perusahaan yang Menerima Penggabungan. Di bawah ini adalah informasi lebih lanjut tentang pengendali baru.

4.1. Riwayat Singkat IMU

IMU berkedudukan di Jakarta Pusat, adalah suatu perseroan terbatas yang didirikan berdasarkan dan tunduk pada peraturan perundang-undangan yang berlaku di Republik Indonesia. IMU didirikan berdasarkan Akta Pendirian No. 84 tanggal 19 September 2014, dibuat di hadapan Desman, S.H., M.Hum., M.M., Notaris di Jakarta Utara. Akta tersebut telah memperoleh pengesahan dari Menteri Hukum berdasarkan Surat Keputusan No. AHU-27721.40.10.2014 tanggal 2 Oktober 2014 dan telah diumumkan dalam BNRI No. 59365, Tambahan No. 103.

Kantor pusat IMU berlokasi di Sinar Mas Land Plaza, Menara 2, Lt. 24, Jl. MH. Thamrin No. 51, Jakarta 10350.

4.2. Struktur Permodalan dan Susunan Pemegang Saham IMU

Berdasarkan Akta Pernyataan Keputusan Para Pemegang Saham No. 37 tanggal 26 Juni 2019, dibuat di hadapan Lanawaty Darmadi, S.H., M.M., M.Kn, Notaris di Tangerang, yang telah diberitahukan kepada Menteri Hukum sebagaimana ternyata dalam Surat Penerimaan Pemberitahuan Perubahan Anggaran Dasar No. AHU-AH.01.03.0292395 tanggal 1 July 2019 dan didaftarkan dalam Daftar Perseroan di bawah No. AHU-0101487.AH.01.11.TAHUN 2019 tanggal 1 Juli 2019 juncto Akta Pernyataan Para Pemegang Saham No. 15 tanggal 16 Juli 2025 dibuat di hadapan Lanawaty Darmadi, S.H, M.M, M.Kn., Notaris di Jakarta Pusat, yang telah diberitahukan kepada Menteri Hukum sebagaimana ternyata dalam Surat Penerimaan Pemberitahuan Perubahan Anggaran Dasar AHU-AH.01.03-0187202 tanggal 17 Juli 2025 dan didaftarkan dalam Daftar Perseroan di bawah No. AHU-0160979.AH.01.11.TAHUN 2025 tanggal 17 Juli 2025, komposisi kepemilikan saham IMU per 30 September 2025 adalah sebagai berikut:

No.	Nama Pemegang Saham	Jumlah Saham	Jumlah Nilai Nominal Saham Rp1.000.000 per saham (Rp)	%
Modal Dasar		4.000.000	4.000.000.000.000	
Modal Ditempatkan dan Disetor Penuh				
1	PT DSST Mas Gemilang	3.578.852	3.578.852.000.000	95,44
2	DSSA	170.902	170.902.000.000	4,56
Jumlah Modal Ditempatkan dan Disetor		3.749.754	3.749.754.000.000	100,00
Jumlah Saham dalam Portepel		250.246	250.246.000.000	-

4.3. Pengurusan dan Pengawasan IMU

Susunan Direksi dan Dewan Komisaris IMU

Susunan anggota Dewan Komisaris dan Direksi IMU, adalah sebagaimana tercantum dalam Akta Pernyataan Keputusan Para Pemegang Saham IMU No. 63 tanggal 27 Maret 2025, dibuat di hadapan Lanawaty Darmadi, S.H., M.M., M.Kn., Notaris di Jakarta. Akta tersebut telah diterima dan dicatat dalam database Sisminbakum Menteri Hukum berdasarkan Surat Penerimaan Pemberitahuan Perubahan Data Perseroan No. AHU-AH.01.09.0175443 tanggal 27 Maret 2025, telah didaftarkan dalam Daftar Perseroan sesuai UUPT dengan No. AHU-0075214.AH.01.11.TAHUN 2025 tanggal 27 Maret 2025, yaitu sebagai berikut:

Dewan Komisaris

Komisaris Utama : Lay Krisnan Cahya
 Wakil Komisaris Utama : Handhianto Suryo Kentjono

Komisaris : Mona Angelique Susanto

Direksi

Direktur Utama : Timotius Max Sulaiman, S.E.
Direktur : Yopie Widjaja
Direktur : Melanie Dwita Maharani

4.4. Kegiatan Usaha IMU

Sesuai dengan Pasal 3 anggaran dasar IMU sebagaimana tercantum dalam Akta Pernyataan Keputusan Para Pemegang Saham No. 33 tanggal 22 Februari 2024, yang dibuat di hadapan Lanawaty Darmadi, S.H., M.M., M.Kn., Notaris di Jakarta, maksud dan tujuan serta kegiatan usaha IMU adalah :

- a. Aktivitas Konsultasi Manajemen Lainnya (KBLI : 70209);
- b. Perdagangan Besar Berbagai Macam Barang (KBLI : 46900);
- c. Aktivitas Perusahaan Holding (KBLI : 64200).

Untuk mencapai maksud dan tujuan tersebut di atas, IMU dapat melakukan kegiatan usaha sebagai berikut:

- a. Menjalankan usaha-usaha di bidang aktivitas konsultasi manajemen lainnya yang mencakup ketentuan bantuan nasihat, bimbingan dan operasional usaha dan permasalahan organisasi dan manajemen lainnya, seperti perencanaan strategi dan organisasi; keputusan berkaitan dengan keuangan; tujuan dan kebijakan pemasaran; perencanaan, praktik dan kebijakan sumber daya manusia; perencanaan penjadwalan dan pengontrolan produksi. Penyediaan jasa usaha ini dapat mencakup bantuan nasihat, bimbingan dan operasional berbagai fungsi manajemen, konsultasi manajemen oleh *agronomist* dan *agricultural economist* pada bidang pertanian dan sejenisnya, rancangan dari metode dan prosedur akuntansi, program akuntansi biaya, prosedur pengawasan anggaran belanja, pemberian nasihat dan bantuan untuk usaha dan pelayanan masyarakat dalam perencanaan, pengorganisasian, efisiensi dan pengawasan, informasi manajemen dan lain-lain. Termasuk jasa - pelayanan studi investasi infrastruktur;
- b. Menjalankan usaha-usaha di bidang perdagangan besar berbagai macam barang yang mencakup usaha perdagangan besar berbagai macam barang yang tanpa mengkhuskan barang tertentu (tanpa ada kekhususan tertentu) termasuk perkulakan;
- c. Kelompok ini mencakup kegiatan dari perusahaan holding (*holding companies*), yaitu perusahaan yang menguasai aset dari sekelompok perusahaan subsidiari dan kegiatan utamanya adalah kepemilikan kelompok tersebut. "*Holding Companies*" tidak terlibat dalam kegiatan usaha perusahaan subsidiarinya. Kegiatannya mencakup jasa yang diberikan penasihat (*counsellors*) dan perunding (*negotiators*) dalam merancang merger dan akuisisi perusahaan.

Pada tanggal Rancangan Penggabungan ini, kegiatan usaha yang telah dijalankan IMU saat ini adalah aktivitas perusahaan *holding* (KBLI: 64200)

4.5. Ikhtisar Informasi Keuangan Penting IMU

Tabel-tabel di bawah ini menggambarkan ikhtisar data keuangan penting IMU berdasarkan Laporan Keuangan Konsolidasian IMU untuk periode sembilan bulan yang berakhir pada tanggal 30 September 2025 tidak diaudit. Untuk tahun-tahun yang berakhir pada tanggal 31 Desember 2024, 2023 dan 2022 yang telah diaudit oleh Kantor Akuntan Publik Mirawati Sensi Idris, berdasarkan standar audit yang ditetapkan oleh IAPI, dengan Opini Tanpa Modifikasian sebagaimana tercantum dalam laporan auditor independen No. 00640/2.1090/AU.1/06/0155-4/1/IV/2025 tanggal 28 April 2025 untuk tahun yang berakhir 31 Desember 2024, No. 00584/2.1090/AU.1/06/0155-3/1/III/2024 tanggal 28 Maret 2025 untuk tahun yang berakhir 31 Desember 2023, No. 00621/2.1090/AU.1/06/0155-2/1/III/2023 tanggal 21 Maret 2023 yang ditandatangani oleh Maria Leckzinska.

Ringkasan Laporan Posisi Keuangan

(dalam Jutaan Rupiah)

KETERANGAN	30 September	31 Desember		
	2025*	2024	2023	2022
Total Aset	16.493.708	10.591.377	5.724.587	2.977.270
Total Liabilitas	12.884.053	7.977.353	4.502.467	2.057.121
Total Ekuitas	3.609.655	2.614.024	1.222.120	920.149

* tidak diaudit

Ringkasan Laporan Laba Rugi Komprehensif

(dalam Jutaan Rupiah)

KETERANGAN	30 September*		31 Desember		
	2025	2024	2024	2023	2022
Pendapatan Usaha	2.284.574	1.467.998	2.067.898	1.378.000	1.004.302
Beban Pokok Penjualan	701.285	573.303	725.192	547.923	500.403
Laba Kotor	1.583.289	894.695	1.342.705	830.077	503.899
Laba Usaha	461.560	306.046	450.874	314.177	219.700
Laba Sebelum Pajak	323.866	162.603	255.553	179.722	129.958
Laba Periode / Tahun Berjalan	243.577	117.945	188.224	137.641	107.739

* tidak diaudit

Ringkasan Laporan Arus Kas

(dalam Jutaan Rupiah)

KETERANGAN	30 September*		31 Desember		
	2025	2024	2024	2023	2022
Arus kas bersih yang (digunakan untuk)/diperoleh dari aktivitas operasi	1.306.927	(88.311)	(181.712)	48.454	228.240
Arus kas bersih yang (digunakan untuk)/diperoleh dari aktivitas investasi	(3.535.831)	(1.768.497)	(2.501.945)	(1.260.726)	(388.989)
Arus kas bersih yang (digunakan untuk)/diperoleh dari aktivitas pendanaan	4.591.190	3.055.933	2.666.782	1.820.220	258.735
Kenaikan bersih kas dan setara kas	2.362.285	1.199.125	(16.875)	607.948	97.986
Kas pada awal tahun	819.616	836.487	836.487	228.553	125.612
Pengaruh perubahan kurs mata uang asing	4	(2)	4	(14)	4.955
Kas pada akhir tahun	3.181.905	2.035.610	819.616	836.487	228.553

* tidak diaudit

Rasio-Rasio Keuangan

Uraian	30 September		31 Desember		
	2025	2024	2024	2023	2022
Rasio Pertumbuhan (%)					
Pendapatan	55,63%	49,65%	50,07%	37,21%	19,37%
Laba Kotor	76,96%	65,18%	61,76%	64,73%	31,61%
Jumlah Aset	55,73%	79,96%	85,02%	92,28%	39,39%
Jumlah Liabilitas	61,51%	91,33%	77,18%	118,87%	55,33%
Jumlah Ekuitas	38,09%	38,10%	113,89%	32,82%	13,37%
Rasio Usaha (%)					
Laba sebelum pajak / pendapatan	14,18%	11,08%	12,36%	13,04%	12,94%
Pendapatan / Jumlah Aset	13,85%	14,25%	19,52%	24,07%	33,73%
Laba Tahun Berjalan / Pendapatan	10,66%	8,03%	9,10%	9,99%	10,73%
Laba Tahun Berjalan / Jumlah Aset (ROA)	1,48%	1,14%	1,78%	2,40%	3,62%
Laba Tahun Berjalan / Jumlah Ekuitas (ROE)	6,75%	6,99%	7,20%	11,26%	11,71%
EBITDA / Beban Bunga Pinjaman	549,07%	379,09%	466,20%	500,54%	412,27%

Uraian	30 September			31 Desember	
	2025	2024	2024	2023	2022
Utang Berbunga Bersih / Jumlah Ekuitas (<i>net debt to equity ratio</i>)	177,35%	236,41%	173,10%	205,36%	124,66%
Jumlah Liabilitas / Jumlah Aset	78,11%	83,62%	75,32%	78,65%	69,09%
Jumlah Liabilitas / Jumlah Ekuitas	356,93%	510,39%	305,18%	368,41%	223,56%
Total Aset Lancar / Total	157,42%	121,48%	103,39%	162,63%	131,27%
Liabilitas Lancar (<i>current ratio</i>)					
<i>Asset Turnover</i>	16,87%	18,32%	25,35%	31,67%	39,28%

4.6. Pemilik Manfaat IMU

Pada tanggal Rancangan Penggabungan ini diterbitkan pemilik manfaat IMU adalah Bapak Franky Oesman Widjaja.

4.7. Hubungan afiliasi IMU dengan Perusahaan Yang Menerima Penggabungan

Pada tanggal Rancangan Penggabungan ini diterbitkan, IMU tidak memiliki hubungan afiliasi dengan MORA.

4.8. Kontrol atas Perusahaan Yang Menerima Penggabungan

Secara bersamaan dengan penandatanganan Perjanjian Penggabungan Bersyarat, yang antara lain mengatur hubungan antara para pihak sebagai pemegang saham dari Perusahaan Yang Menerima Penggabungan menyetujui IMU sebagai Pemegang Saham Pengendali dan Bapak Franky Oesman Widjaja dan Ibu Farida Bau sebagai pemilik manfaat akhir (*ultimate beneficial owner*) atas Perusahaan Yang Menerima Penggabungan, yang akan berlaku sejak Tanggal Efektif Penggabungan. Dengan demikian, Penggabungan merupakan satu transaksi yang tidak dapat dipisahkan.

Sesuai dengan POJK 45/2024, posisi IMU sebagai Pemegang Saham Pengendali, Bapak Franky Oesman Widjaja dan Ibu Farida Bau sebagai pemilik manfaat akhir (*ultimate beneficial owner*) Perusahaan Yang Menerima Penggabungan sejak Tanggal Efektif Penggabungan akan ditegaskan dalam keputusan RUPSLB MORA yang menyetujui Penggabungan Usaha. Berdasarkan Pasal 23 (f) POJK 9/2018 mengingat perubahan pengendalian timbul sebagai akibat dari Rancangan Penggabungan, IMU dibebaskan dari persyaratan untuk melakukan Penawaran Tender Wajib.

5. REKOMENDASI DARI DIREKSI DAN DEWAN KOMISARIS

Direksi dan Dewan Komisaris MORA dan EMR berpendapat bahwa usulan Penggabungan telah disusun dengan mempertimbangkan secara saksama kepentingan Perusahaan Yang Melakukan Penggabungan serta seluruh pemangku kepentingan terkait. Setelah meninjau Rancangan Penggabungan, Direksi dan Dewan Komisaris MORA dan EMR merekomendasikan agar para pemegang saham menyetujui Penggabungan sebagaimana tercantum dalam Rancangan Penggabungan.

6. PERSYARATAN MENGENAI RUPSLB DAN KETENTUAN TENTANG PENGAMBILAN SUARA

6.1. RUPSLB MORA

Pemegang saham MORA yang berhak untuk hadir pada RUPSLB adalah pemegang saham yang terdaftar pada daftar pemegang saham MORA pada tanggal 26 Februari 2026. Pemegang saham yang tidak dapat hadir pada RUPSLB dapat memberikan kuasa kepada pihak lain, dengan cara mengisi blanko surat kuasa dan menyerahkannya kepada MORA, selambat-lambatnya 1 (satu) hari kerja sebelum RUPSLB diselenggarakan yaitu pada tanggal 26 Maret 2026, di Ruang Danamas, Sinar Mas Land Plaza, Menara 2, Lantai 39, Jl. M.H. Thamrin No. 51, Jakarta Pusat 10350 pada pukul 10.00 WIB. Penyerahan formulir Surat Kuasa tidak akan membatasi para

pemegang saham untuk menghadiri rapat dan memberikan hak suaranya sendiri bila pemegang saham bermaksud melakukan hal tersebut.

Dalam RUPSLB MORA, MORA akan meminta persetujuan sebagai berikut dari para pemegang sahamnya:

- a. Persetujuan atas Penggabungan, termasuk atas perubahan Anggaran Dasar MORA sebagai Perusahaan Yang Menerima Penggabungan;
- b. Persetujuan atas perubahan susunan Direksi dan Dewan Komisaris sebagai akibat Penggabungan;
- c. Persetujuan atas pembelian kembali saham dari pemegang saham yang tidak menyetujui Penggabungan; dan
- d. Persetujuan atas Akta Penggabungan dan pelaksanaannya.
- e. Persetujuan peningkatan modal dasar, serta modal ditempatkan dan modal disetor dari MORA sebagai Perusahaan Yang Menerima Penggabungan.

RUPSLB MORA untuk menyetujui Penggabungan harus dihadiri oleh paling sedikit 3/4 (tiga per empat) bagian dari jumlah seluruh saham dengan hak suara yang sah dan disetujui paling sedikit oleh 3/4 (tiga per empat) bagian dari seluruh saham dengan hak suara yang hadir dalam RUPSLB tersebut.

Bila kuorum RUPSLB pertama tidak terpenuhi, RUPSLB kedua dapat mengambil keputusan dengan syarat dihadiri oleh para pemegang saham yang mewakili paling sedikit oleh 2/3 (dua per tiga) bagian dari jumlah seluruh saham dengan hak suara yang sah dan disetujui oleh paling sedikit 3/4 (tiga per empat) bagian dari jumlah saham dengan hak suara yang hadir dalam RUPSLB tersebut.

Dalam hal kuorum dalam RUPSLB kedua tersebut tidak terpenuhi, maka atas permohonan MORA, kuorum kehadiran dan keputusan untuk RUPSLB ketiga ditetapkan oleh OJK.

6.2. RUPSLB EMR

Pemegang saham EMR yang berhak untuk hadir pada RUPSLB adalah pemegang saham yang terdaftar pada daftar pemegang saham EMR yang terkini. Pemegang saham yang tidak dapat hadir pada RUPSLB dapat memberikan kuasa kepada pihak lain, dengan cara mengisi dan menandatangani formulir pemberian kuasa yang ditetapkan oleh EMR. Pemberian kuasa tersebut tidak akan membatasi para pemegang saham untuk menghadiri RUPSLB dan memberikan hak suaranya sendiri bila pemegang saham bermaksud melakukan hal tersebut.

Dalam RUPSLB EMR, EMR akan meminta persetujuan sebagai berikut dari para pemegang sahamnya:

- a. Persetujuan atas Penggabungan, termasuk atas perubahan Anggaran Dasar Perusahaan Yang Menerima Penggabungan; dan
- b. Persetujuan atas Akta Penggabungan dan pelaksanaannya.

RUPSLB EMR untuk menyetujui Rencana Penggabungan sebagaimana ketentuan anggaran dasar EMR wajib dihadiri oleh paling sedikit 3/4 (tiga per empat) bagian dari jumlah seluruh saham dengan hak suara yang sah dan disetujui paling sedikit oleh 3/4 (tiga per empat) bagian dari seluruh saham dengan hak suara yang hadir dalam RUPSLB tersebut.

Bila kuorum RUPSLB pertama tidak terpenuhi, RUPSLB kedua dapat diadakan dan mengambil keputusan dengan syarat dihadiri oleh para pemegang saham yang mewakili paling sedikit oleh 2/3 (dua per tiga) bagian dari jumlah seluruh saham dengan hak suara yang sah dan disetujui oleh paling sedikit 3/4 (tiga per empat) bagian dari jumlah saham dengan hak suara yang hadir dalam RUPSLB tersebut.

Dalam hal kuorum dalam RUPSLB kedua tersebut tidak terpenuhi, maka RUPSLB ketiga dapat dilaksanakan berdasarkan kuorum sah yang ditetapkan oleh Ketua Pengadilan Negeri tempat kedudukan EMR dalam hal ini Pengadilan Negeri Jakarta Pusat.

7. PERKIRAAN JADWAL WAKTU PROSES PELAKSANAAN PENGGABUNGAN

No.	Kegiatan	Tanggal
1	Persetujuan dari masing-masing Direksi dan Dewan Komisaris MORA atas Rancangan Penggabungan	16 Desember 2025
2	Persetujuan dari masing-masing Direksi dan Dewan Komisaris EMR atas Rancangan Penggabungan	16 Desember 2025
3	Penyampaian pernyataan Penggabungan kepada OJK	18 Desember 2025
4	Pengumuman di situs web MORA tentang rancangan penggabungan usaha, Pengumuman Rancangan Penggabungan (di 2 surat kabar)	18 Desember 2025
5	Pemberitahuan kepada Kreditur	18 Desember 2025
6	Pemberitahuan kepada Karyawan	18 Desember 2025
7	Pengajuan permohonan pencatatan saham Penggabungan ke BEI	18 Desember 2025
8	Penyampaian bukti pengumuman Rancangan Penggabungan	22 Desember 2025
9	Tanggal Akhir Keberatan Kreditur	02 Januari 2026
10	Pemberitahuan Agenda RUPSLB MORA kepada OJK	05 Februari 2026
11	Tanggal Penyelesaian Keberatan Kreditur (bilamana ada)	11 Februari 2026
12	Pengumuman RUPSLB melalui situs Bursa Efek Indonesia dan situs web MORA	12 Februari 2026
13	Tanggal Daftar Pemegang Saham yang berhak Hadir dalam RUPSLB MORA	26 Februari 2026
14	Pemanggilan RUPSLB	27 Februari 2026
15	Tanggal efektif pernyataan Penggabungan yang dikeluarkan oleh OJK	17 Maret 2026
16	Tambahan / revisi dari pengumuman Rancangan Penggabungan	17 Maret 2026
17	-RUPSLB MORA menyetujui Rancangan Penggabungan, Akta Penggabungan, dan Perubahan Anggaran Dasar MORA, serta perubahan susunan Direksi dan Dewan Komisaris hasil dari Penggabungan - RUPSLB EMR menyetujui Rancangan Penggabungan dan Akta Penggabungan	26 Maret 2026
18	Pemberitahuan hasil RUPSLB kepada OJK dan pengumuman hasil RUPSLB dalam 2 surat kabar	27 Maret 2026
19	Periode pembelian kembali saham bagi pemegang saham yang tidak setuju dengan penggabungan usaha dan bermaksud menjual sahamnya (Periode Pembelian Kembali Saham - Mulai)	01 April 2026
20	Penandatanganan Akta Penggabungan Usaha	10 April 2026
21	Laporan Akta Rancangan Penggabungan Usaha dan perubahan Anggaran Dasar dan susunan Direksi dan Dewan Komisaris kepada Menteri Hukum	10 April 2026
22	Periode pembelian kembali saham bagi pemegang saham yang tidak setuju dengan penggabungan usaha dan bermaksud menjual sahamnya (Periode Pembelian Kembali Saham - Selesai)	10 April 2026
23	Penyelesaian Pembayaran kepada pemegang saham yang berhak untuk dibeli kembali sahamnya yang telah menyampaikan formulir permohonan untuk dibeli sahamnya	17 April 2026
24	Persetujuan dan pengakuan Menteri Hukum atas pemberitahuan perubahan Anggaran Dasar Perusahaan yang Menerima Penggabungan, dan susunan Direksi dan Dewan Komisaris	22 April 2026
25	Penyampaian bukti persetujuan Menteri Hukum ke BEI atas perubahan Anggaran Dasar	22 April 2026
26	Tanggal Efektif Penggabungan	22 April 2026
27	Notifikasi kepada KPPU setelah selesainya Penggabungan	22 April 2026
28	Informasi Materi/Keterbukaan Fakta tentang Penandatanganan Akta dan Efektif Penggabungan	23 April 2026
29	Tanggal Pencatatan dan Perdagangan saham Perusahaan Yang Menerima Penggabungan dimulai	23 April 2026
30	Laporan kepada OJK tentang penyelesaian Penggabungan	29 April 2026
31	Pengumuman penyelesaian Penggabungan di surat kabar	15 Mei 2026

8. KETERANGAN PIHAK INDEPENDEN

Pihak independen yang terkait dalam Penggabungan adalah sebagai berikut:

Konsultan Hukum MORA dan EMR	:	Makes & Partners Law Firm
Akuntan Publik Independen MORA	:	KAP Mirawati Sensi Idris (<i>Moore Global Network Limited</i>)
Akuntan Publik Independen EMR	:	KAP Mirawati Sensi Idris (<i>Moore Global Network Limited</i>)
Penilai Independen MORA	:	KJPP Kusnanto & rekan
Penilai Independen EMR	:	KJPP Suwendho Rinaldy dan Rekan
Notaris MORA dan EMR	:	Notaris Aulia Taufani, S.H.
Biro Administrasi Efek MORA	:	PT Sinartama Gunita

9. INFORMASI TAMBAHAN

Apabila pemegang saham MORA memerlukan informasi lebih lanjut mengenai Penggabungan ini, silakan hubungi masing-masing Perusahaan Yang Melakukan Penggabungan di:

PT Mora Telematika Indonesia Tbk

Kantor Pusat

Grha 9
Jl. Penataran No. 9, Kelurahan Pegangsaan,
Kecamatan Menteng,
Jakarta Pusat 10320, Indonesia

Tel: (021) 3199 8600

Fax: (021) 314 2882

Website: www.moratelindo.co.id

Email: corsec@moratelindo.co.id

PT Eka Mas Republik

Kantor Pusat

Sinar Mas Land Plaza, Menara 2, Lt. 25
Jl. MH. Thamrin No. 51
Jakarta 10350, Indonesia

Tel: (021) 241 555 08

Fax: -

Website: www.myrepublic.co.id

Email: legal@myrepublic.net.id